



**ระเบียบคณะกรรมการการเลือกตั้ง  
ว่าด้วยการเลือกตั้งสมาชิกสภาผู้แทนราษฎร พ.ศ. ๒๕๕๐**

อาศัยอำนาจตามความในมาตรา ๒๓๖ (๑) ของรัฐธรรมนูญแห่งราชอาณาจักรไทย ประกอบมาตรา ๕ มาตรา ๑๐ (๒) มาตรา ๑๓ มาตรา ๑๔ มาตรา ๑๕ และมาตรา ๒๐ แห่งพระราชบัญญัติประกอบรัฐธรรมนูญว่าด้วยคณะกรรมการการเลือกตั้ง พ.ศ. ๒๕๕๐ และ มาตรา ๖ มาตรา ๘ มาตรา ๙ มาตรา ๑๐ มาตรา ๑๓ มาตรา ๑๔ มาตรา ๑๖ มาตรา ๑๗ มาตรา ๑๘ มาตรา ๑๙ มาตรา ๒๑ มาตรา ๒๔ มาตรา ๒๕ มาตรา ๒๗ มาตรา ๓๑ มาตรา ๓๒ มาตรา ๓๕ มาตรา ๓๖ มาตรา ๓๗ มาตรา ๓๘ มาตรา ๔๒ มาตรา ๖๑ มาตรา ๖๓ มาตรา ๖๔ มาตรา ๖๕ มาตรา ๖๖ มาตรา ๖๗ มาตรา ๖๘ มาตรา ๗๑ มาตรา ๗๒ มาตรา ๗๔ มาตรา ๗๕ มาตรา ๗๖ มาตรา ๗๗ มาตรา ๗๘ มาตรา ๗๙ มาตรา ๘๐ มาตรา ๘๑ มาตรา ๘๒ มาตรา ๘๓ มาตรา ๘๔ มาตรา ๘๕ มาตรา ๘๖ มาตรา ๘๗ มาตรา ๘๘ มาตรา ๘๙ มาตรา ๙๐ มาตรา ๙๑ มาตรา ๙๒ มาตรา ๙๓ มาตรา ๙๔ มาตรา ๙๕ มาตรา ๙๖ มาตรา ๙๗ มาตรา ๙๘ มาตรา ๙๙ มาตรา ๑๐๒ แห่งพระราชบัญญัติประกอบรัฐธรรมนูญว่าด้วยการเลือกตั้งสมาชิกสภาผู้แทนราษฎรและการได้มาซึ่งสมาชิกวุฒิสภา พ.ศ. ๒๕๕๐ โดยความเห็นชอบของคณะกรรมการการเลือกตั้งในคราวการประชุม คณะกรรมการการเลือกตั้ง ครั้งที่ ๘๖/๒๕๕๐ เมื่อวันที่ ๑๙ ตุลาคม พ.ศ. ๒๕๕๐ คณะกรรมการการเลือกตั้งจึงออกระเบียบคณะกรรมการการเลือกตั้งว่าด้วยการเลือกตั้งสมาชิกสภาผู้แทนราษฎร พ.ศ. ๒๕๕๐ ดังต่อไปนี้

ข้อ ๑ ระเบียบนี้เรียกว่า “ระเบียบคณะกรรมการการเลือกตั้งว่าด้วยการเลือกตั้งสมาชิกสภาผู้แทนราษฎร พ.ศ. ๒๕๕๐”

ข้อ ๒ ระเบียบนี้ให้ใช้บังคับตั้งแต่วันถัดจากวันประกาศในราชกิจจานุเบกษา เป็นต้นไป

ข้อ ๓ ให้ยกเลิกระเบียบ ประกาศ ข้อกำหนด คำสั่ง และมติคณะกรรมการการเลือกตั้งที่ออกโดยพระราชบัญญัติประกอบรัฐธรรมนูญว่าด้วยคณะกรรมการการเลือกตั้ง พ.ศ. ๒๕๔๑ และพระราชบัญญัติประกอบรัฐธรรมนูญว่าด้วยการเลือกตั้งสมาชิกสภาผู้แทนราษฎรและสมาชิกวุฒิสภา พ.ศ. ๒๕๔๑ รวมทั้งที่แก้ไขเพิ่มเติม

ข้อ ๔ ในระเบียบนี้

“เขตเลือกตั้ง” หมายความว่า ท้องที่ที่กำหนดเป็นเขตเลือกตั้งสมาชิกสภาผู้แทนราษฎรแบบแบ่งเขตเลือกตั้ง หรือแบบสัดส่วน แล้วแต่กรณี

“หน่วยเลือกตั้ง” หมายความว่า ท้องถิ่นที่กำหนดให้ทำการลงคะแนนเลือกตั้ง

“ที่เลือกตั้ง” หมายความว่า สถานที่ที่กำหนดให้ทำการลงคะแนนเลือกตั้ง และให้หมายความรวมถึงบริเวณที่กำหนดขึ้นโดยรอบที่เลือกตั้ง

“ผู้มีสิทธิเลือกตั้ง” หมายความว่า ผู้มีสิทธิเลือกตั้งสมาชิกสภาผู้แทนราษฎร

“ผู้สมัคร” หมายความว่า ผู้สมัครรับเลือกตั้งสมาชิกสภาผู้แทนราษฎร

“วันเลือกตั้ง” หมายความว่า วันที่กำหนดให้เป็นวันเลือกตั้งตามพระราชกฤษฎีกา ให้มีการเลือกตั้งสมาชิกสภาผู้แทนราษฎร

“ผู้อำนวยการทะเบียนกลาง” หมายความว่า ผู้อำนวยการทะเบียนกลางตามกฎหมายว่าด้วยการทะเบียนราษฎร

“นายทะเบียนอำเภอ” หมายความว่า นายทะเบียนอำเภอตามกฎหมายว่าด้วยการทะเบียนราษฎร

“นายทะเบียนท้องถิ่น” หมายความว่า นายทะเบียนท้องถิ่นตามกฎหมายว่าด้วยการทะเบียนราษฎร

“ผู้ว่าราชการจังหวัด” หมายความว่า รวมถึง ปลัดกรุงเทพมหานคร

“นายอำเภอ” หมายความว่า ผู้อำนวยการเขต และปลัดอำเภอผู้เป็นหัวหน้าประจำกิ่งอำเภอ

“จังหวัด” หมายความว่า กรุงเทพมหานคร

“กลุ่มจังหวัด” หมายความว่า กลุ่มจังหวัดตามที่คณะกรรมการการเลือกตั้ง ประกาศกำหนดสำหรับการเลือกตั้งสมาชิกสภาผู้แทนราษฎรแบบสัดส่วน

“อำเภอ” หมายความว่า เขตและกิ่งอำเภอ

“ตำบล” หมายความว่า แขวง

“ศาลากลางจังหวัด” หมายความว่า ศาลว่าการกรุงเทพมหานคร

“ที่ว่าการอำเภอ” หมายความว่า สำนักงานเขต และที่ว่าการกิ่งอำเภอ

“เทศบาล” หมายความว่า เมืองพัทยา

“สำนักงานเทศบาล” หมายความว่า ศาลว่าการเมืองพัทยา

## หมวด ๑

### เขตเลือกตั้ง หน่วยเลือกตั้ง และที่เลือกตั้ง

-----

#### ส่วนที่ ๑

#### เขตเลือกตั้ง

-----

### ๑. เขตเลือกตั้งสมาชิกสภาผู้แทนราษฎรแบบแบ่งเขตเลือกตั้ง

ข้อ ๕ ให้คณะกรรมการการเลือกตั้งประกาศจำนวนสมาชิกสภาผู้แทนราษฎรและจำนวนเขตเลือกตั้งของแต่ละจังหวัดสำหรับการเลือกตั้งแบบแบ่งเขตเลือกตั้งตามที่รัฐธรรมนูญกำหนดให้ประชาชนทราบล่วงหน้า

ข้อ ๖ เมื่อคณะกรรมการการเลือกตั้งประกาศจำนวนสมาชิกสภาผู้แทนราษฎร และจำนวนเขตเลือกตั้งของแต่ละจังหวัดสำหรับการเลือกตั้งแบบแบ่งเขตเลือกตั้งแล้วให้ คณะกรรมการการเลือกตั้งประจำจังหวัดเสนอรูปแบบการแบ่งเขตเลือกตั้งเป็นรายจังหวัด ตามจำนวนสมาชิกสภาผู้แทนราษฎรแบบแบ่งเขตเลือกตั้งของแต่ละจังหวัดจะพึงมี ตามหลักเกณฑ์ ดังนี้

(๑) จังหวัดใดที่มีสมาชิกสภาผู้แทนราษฎรแบบแบ่งเขตเลือกตั้งได้ไม่เกินสามคน ให้ถือเขตจังหวัดเป็นเขตเลือกตั้ง

(๒) จังหวัดใดที่มีจำนวนสมาชิกสภาผู้แทนราษฎรแบบแบ่งเขตเลือกตั้งเกินกว่า สามคน ให้คณะกรรมการการเลือกตั้งประจำจังหวัดนั้นพิจารณาเสนอแนะการแบ่งเขตเลือกตั้ง ของจังหวัดตามที่บัญญัติไว้ในรัฐธรรมนูญ และพระราชบัญญัติประกอบรัฐธรรมนูญว่าด้วย การเลือกตั้งสมาชิกสภาผู้แทนราษฎรและการได้มาซึ่งสมาชิกวุฒิสภา พ.ศ. ๒๕๕๐

โดยให้คณะกรรมการการเลือกตั้งประจำจังหวัดเสนอรูปแบบการแบ่งเขตตาม วรรคหนึ่งอย่างน้อยสามรูปแบบและให้มีแผนที่ รวมทั้งรายละเอียดพื้นที่ที่ประกอบเป็นเขต เลือกตั้งแต่ละเขตเลือกตั้ง และจำนวนราษฎรในเขตเลือกตั้ง

ข้อ ๗ เมื่อคณะกรรมการการเลือกตั้งประจำจังหวัดได้ดำเนินการตามข้อ ๖ เสร็จแล้ว ในวันถัดไปให้นำผลการพิจารณาเสนอความเห็นการแบ่งเขตเลือกตั้งของจังหวัด ทุกรูปแบบพร้อมแผนที่แสดงรายละเอียดตามข้อ ๖ ประกาศให้ประชาชนในจังหวัดทราบ โดยปิดประกาศ ณ สำนักงานคณะกรรมการการเลือกตั้งประจำจังหวัด ศาลากลางจังหวัด ที่ว่าการ อำเภอ สำนักงานเทศบาล และประชาสัมพันธ์ผ่านสื่อมวลชนต่างๆ ในจังหวัดเพื่อเปิดโอกาส ให้ประชาชนในจังหวัดเสนอความเห็นและข้อเสนอแนะเกี่ยวกับการแบ่งเขตเลือกตั้งมายัง คณะกรรมการการเลือกตั้งประจำจังหวัด

คณะกรรมการการเลือกตั้งประจำจังหวัดอาจจัดให้มีการประชุมประชาชน ในจังหวัด เพื่อรับฟังความคิดเห็นและข้อเสนอแนะด้วยก็ได้

ข้อ ๘ ให้คณะกรรมการการเลือกตั้งประจำจังหวัดนำความคิดเห็นและข้อเสนอแนะ ของประชาชนตามข้อ ๗ ประกอบการพิจารณาเสนอแนะการแบ่งเขตเลือกตั้งของจังหวัด อีกครั้งหนึ่ง แล้วให้เสนอผลการพิจารณาข้อเสนอแนะการแบ่งเขตเลือกตั้งของจังหวัดอย่างน้อย สามรูปแบบต่อคณะกรรมการการเลือกตั้งในวันถัดไป ซึ่งแต่ละรูปแบบประกอบด้วย

(๑) รายละเอียดเกี่ยวกับอำเภอหรือตำบล หรือเขตพื้นที่ที่อยู่ในเขตเลือกตั้งแต่ละเขต

(๒) จำนวนราษฎรของแต่ละเขตเลือกตั้ง และผลต่างของจำนวนเฉลี่ยราษฎร

ต่อสมาชิกสภาผู้แทนราษฎรหนึ่งคนในแต่ละเขตเลือกตั้งกับจำนวนเฉลี่ยราษฎรต่อ สมาชิกสภาผู้แทนราษฎรหนึ่งคนในจังหวัดนั้น

(๓) เหตุผลประกอบการเสนอแนะการแบ่งเขตเลือกตั้ง

(๔) แผนที่แสดงรายละเอียดของพื้นที่ที่ประกอบเป็นเขตเลือกตั้งแต่ละเขต

ข้อ ๙ เมื่อได้ดำเนินการแบ่งเขตเลือกตั้งแล้ว ให้คณะกรรมการการเลือกตั้ง ประกาศการแบ่งเขตเลือกตั้ง ในราชกิจจานุเบกษา ทั้งนี้ การเปลี่ยนแปลงเขตเลือกตั้งให้กระทำ ได้เฉพาะเมื่อมีการเปลี่ยนแปลงจำนวนสมาชิกสภาผู้แทนราษฎรแบบแบ่งเขตเลือกตั้งในจังหวัด

เมื่อมีพระราชกฤษฎีกาให้มีการเลือกตั้งสมาชิกสภาผู้แทนราษฎรเป็นการเลือกตั้งทั่วไป ให้คณะกรรมการการเลือกตั้งประกาศจำนวนสมาชิกสภาผู้แทนราษฎรแบบแบ่งเขตเลือกตั้งที่แต่ละจังหวัดจะมี และจำนวนเขตเลือกตั้งแบบแบ่งเขตเลือกตั้งของแต่ละจังหวัด ซึ่งจะต้องมีรายละเอียดเกี่ยวกับอำเภอหรือเขตพื้นที่ที่อยู่ในเขตเลือกตั้งในคราวนั้น ตามแบบ ส.ส. ๑ โดยถือเขตเลือกตั้งที่มีการประกาศกำหนดไว้ตามวรรคหนึ่ง เว้นแต่มีกรณีจำเป็นที่จะต้องมีการเปลี่ยนแปลงเขตเลือกตั้งตามวรรคหนึ่ง

ในการเลือกตั้งสมาชิกสภาผู้แทนราษฎรแทนตำแหน่งที่ว่างในระหว่างอายุของสภาผู้แทนราษฎร ให้ใช้เขตเลือกตั้งในคราวที่มีการเลือกตั้งสมาชิกสภาผู้แทนราษฎรเป็นการเลือกตั้งทั่วไปของตำแหน่งที่ว่างนั้น โดยมีให้นำการเปลี่ยนแปลงเขตเลือกตั้งในระหว่างอายุของสภาผู้แทนราษฎรตามวรรคหนึ่งมาใช้บังคับ

## ๒. การแบ่งเขตเลือกตั้งสมาชิกสภาผู้แทนราษฎรแบบสัดส่วน

ข้อ ๑๐ ให้คณะกรรมการการเลือกตั้งดำเนินการแบ่งเขตเลือกตั้งสำหรับการเลือกตั้งแบบสัดส่วนให้ประชาชนได้ทราบล่วงหน้าตามหลักเกณฑ์ที่บัญญัติไว้ในรัฐธรรมนูญ และพระราชบัญญัติประกอบรัฐธรรมนูญว่าด้วยการเลือกตั้งสมาชิกสภาผู้แทนราษฎรและการได้มาซึ่งสมาชิกวุฒิสภา พ.ศ. ๒๕๕๐

เมื่อได้ดำเนินการแบ่งเขตเลือกตั้งแบบสัดส่วนแล้ว ให้คณะกรรมการการเลือกตั้งประกาศการแบ่งเขตเลือกตั้งแบบสัดส่วนในราชกิจจานุเบกษา

ข้อ ๑๑ เมื่อมีพระราชกฤษฎีกาให้มีการเลือกตั้งสมาชิกสภาผู้แทนราษฎรเป็นการเลือกตั้งทั่วไป ให้คณะกรรมการการเลือกตั้งประกาศกำหนดเขตเลือกตั้งแบบสัดส่วนในคราวนั้น ตามแบบ ส.ส. ๑/ส โดยถือเขตเลือกตั้งที่มีการประกาศกำหนดไว้ตามข้อ ๑๐

### ส่วนที่ ๒

#### หน่วยเลือกตั้ง

ข้อ ๑๒ เมื่อได้มีพระราชกฤษฎีกาให้มีการเลือกตั้งสมาชิกสภาผู้แทนราษฎรในเขตเลือกตั้งใดแล้ว ให้นายทะเบียนอำเภอและนายทะเบียนท้องถิ่นจัดทำร่างประกาศกำหนดหน่วยเลือกตั้ง ให้แก่คณะกรรมการการเลือกตั้งประจำเขตเลือกตั้งหรือผู้ที่คณะกรรมการการเลือกตั้งประจำเขตเลือกตั้งมอบหมาย เพื่อพิจารณาประกาศกำหนดหน่วยเลือกตั้งที่จะพึงมีในเขตเลือกตั้งนั้นไม่น้อยกว่ายี่สิบวันก่อนวันเลือกตั้ง ตามมาตรา ๑๒ แห่งพระราชบัญญัติประกอบรัฐธรรมนูญว่าด้วยการเลือกตั้งสมาชิกสภาผู้แทนราษฎรและการได้มาซึ่งสมาชิกวุฒิสภา พ.ศ. ๒๕๕๐ โดยใช้แบบ ส.ส. ๒ จำนวนแปดชุด ในกรณีจำเป็นอาจให้จัดทำแผนที่สังเขปแสดงเขตของหน่วยเลือกตั้งด้วยก็ได้

การปิดประกาศตามวรรคหนึ่งให้ดำเนินการ ดังนี้

ชุดที่หนึ่ง มอบให้ผู้ว่าราชการจังหวัด ปิดประกาศไว้ ณ ศาลากลางจังหวัด

ชุดที่สอง มอบให้นายอำเภอ ปิดประกาศไว้ ณ ที่ว่าการอำเภอเฉพาะหน่วยเลือกตั้งที่อยู่ในอำเภอนั้น

ชุดที่สาม มอบให้หัวหน้าพนักงานส่วนท้องถิ่นปิดประกาศไว้ ณ สำนักงานเทศบาล และที่ทำการองค์การบริหารส่วนตำบลเฉพาะหน่วยเลือกตั้งที่อยู่ในเขตการปกครองท้องถิ่นนั้น

ชุดที่สี่ มอบให้ผู้ใหญ่บ้าน หรือผู้อำนวยการเขตของกรุงเทพมหานคร หรือ ปลัดเทศบาล หรือปลัดเมืองพัทยา ปิดประกาศไว้ ณ ที่ทำการผู้ใหญ่บ้านเฉพาะหน่วยเลือกตั้งที่อยู่ในเขตหมู่บ้าน หรือปิดประกาศไว้ ณ เขตชุมชนหนาแน่นที่เห็นสมควรเฉพาะหน่วยเลือกตั้งที่อยู่ในเขตชุมชนนั้น

ชุดที่ห้า มอบให้ผู้ว่าการเขตของกรุงเทพมหานคร หรือปลัดเทศบาล หรือ ปลัดเมืองพัทยา หรือปลัดองค์การบริหารส่วนตำบล ปิดประกาศไว้ ณ ที่เลือกตั้ง หรือบริเวณใกล้เคียงกับที่เลือกตั้งเฉพาะของแต่ละหน่วยเลือกตั้ง

ชุดที่หก มอบให้คณะกรรมการการเลือกตั้งประจำเขตเลือกตั้ง เก็บสำรองไว้ปิดประกาศ ณ ที่เลือกตั้งแทนของเดิมที่ชำรุดหรือสูญหาย

ชุดที่เจ็ด ส่งให้สำนักงานคณะกรรมการการเลือกตั้งประจำจังหวัด

ชุดที่แปด ให้สำนักทะเบียนอำเภอ หรือสำนักทะเบียนท้องถิ่น เก็บรักษาไว้เป็นหลักฐาน

ข้อ ๑๓ ในการกำหนดหน่วยเลือกตั้งที่จะพึงมีในแต่ละเขตเลือกตั้งตามข้อ ๑๒ ให้คำนึงถึงความสะดวกในการเดินทางมาใช้สิทธิเลือกตั้งของราษฎร ทั้งนี้ ตามหลักเกณฑ์ดังต่อไปนี้

(๑) ให้ใช้เขตหมู่บ้านเป็นเขตของหน่วยเลือกตั้ง เว้นแต่ในกรณีที่มีผู้มีสิทธิเลือกตั้งจำนวนน้อยจะรวมหมู่บ้านที่ติดกันตั้งแต่สองหมู่บ้านขึ้นไปเป็นหน่วยเลือกตั้งเดียวกันก็ได้ สำหรับในเขตเทศบาล ในเขตกรุงเทพมหานคร หรือในเขตชุมชนหนาแน่นอาจกำหนดให้ใช้เขตชุมชน แนวถนน ตรอก ซอย คลอง หรือแม่น้ำ เป็นเขตของหน่วยเลือกตั้งก็ได้ และ

(๒) ให้ถือเกณฑ์จำนวนผู้มีสิทธิเลือกตั้งหน่วยละแปดร้อยคนเป็นประมาณ แต่ถ้าเห็นว่าไม่เป็นการสะดวกหรือไม่ปลอดภัยในการไปลงคะแนนของผู้มีสิทธิเลือกตั้ง อาจกำหนดจำนวนผู้มีสิทธิเลือกตั้งมากกว่าจำนวนดังกล่าวก็ได้ หรือจะกำหนดหน่วยเลือกตั้งเพิ่มขึ้นโดยให้มีจำนวนผู้มีสิทธิเลือกตั้งน้อยกว่าจำนวนดังกล่าวก็ได้

ข้อ ๑๔ หากมีความจำเป็นจะต้องเปลี่ยนแปลงเขตของหน่วยเลือกตั้งก็ให้กระทำได้ โดยประกาศตามแบบ ส.ส. ๓ ก่อนวันเลือกตั้งไม่น้อยกว่าสิบวัน พร้อมทั้งจัดทำแผนที่ส่งเขไปแสดงเขตของหน่วยเลือกตั้งด้วย เว้นแต่ในกรณีเกิดเหตุจลาจล อุทกภัย อัคคีภัย เหตุสุดวิสัย หรือเหตุจำเป็นอย่างอื่น จะประกาศเปลี่ยนแปลงเขตของหน่วยเลือกตั้งก่อนวันเลือกตั้งน้อยกว่าสิบวันก็ได้ เมื่อประกาศเปลี่ยนแปลงแล้วให้ปิดประกาศและแผนที่ดังกล่าวไว้ ณ ที่เดียวกับประกาศกำหนดหน่วยเลือกตั้งตามข้อ ๑๒ แล้วส่งประกาศพร้อมแผนที่ดังกล่าวไปยังคณะกรรมการการเลือกตั้งประจำจังหวัดโดยด่วน

ข้อ ๑๕ การกำหนดหมายเลขหน่วยเลือกตั้งของแต่ละเขตเลือกตั้ง ให้กำหนดหมายเลขหน่วยเลือกตั้งแยกเป็นรายเทศบาลหรือรายตำบล โดยใช้หมายเลขเรียงตั้งแต่หมายเลข ๑ ตามลำดับจนครบทุกหน่วยเลือกตั้งในแต่ละเทศบาลหรือตำบล แล้วแต่กรณี ในกรณีเทศบาลใดแบ่งพื้นที่ปกครองออกเป็นแขวง ให้กำหนดหมายเลขของหน่วยเลือกตั้งเป็นรายแขวง

### ส่วนที่ ๓ ที่เลือกตั้ง

#### ๑. ที่เลือกตั้งของหน่วยเลือกตั้ง

ข้อ ๑๖ ให้นายทะเบียนอำเภอและนายทะเบียนท้องถิ่นจัดทำร่างกำหนดที่เลือกตั้งของหน่วยเลือกตั้งเพื่อให้คณะกรรมการการเลือกตั้งประจำเขตเลือกตั้งหรือผู้ที่คณะกรรมการการเลือกตั้งประจำเขตเลือกตั้งมอบหมายประกาศกำหนดที่เลือกตั้งของแต่ละหน่วยเลือกตั้งตามแบบ ส.ส. ๒ ไม่น้อยกว่ายี่สิบวันก่อนวันเลือกตั้ง ที่เลือกตั้งต้องเป็นสถานที่ซึ่งประชาชนเข้าออกได้ง่าย มีความสะดวกเหมาะสมและมีขนาดพอสมควรที่จะทำการเลือกตั้งได้สะดวกและควรตั้งอยู่ในย่านกลางของหน่วยเลือกตั้ง เพื่อให้ผู้มีสิทธิเลือกตั้งไปใช้สิทธิเลือกตั้งและตรวจดูบัญชีรายชื่อผู้มีสิทธิเลือกตั้งได้ง่าย

การเปลี่ยนแปลงที่เลือกตั้งให้กระทำก่อนวันเลือกตั้งไม่น้อยกว่าสิบวัน เว้นแต่กรณีเกิดเหตุจลาจล อุทกภัย อัคคีภัย เหตุสุดวิสัย หรือเหตุจำเป็นอย่างอื่น จะประกาศเปลี่ยนแปลงก่อนวันเลือกตั้งน้อยกว่าสิบวันก็ได้ และให้นำความในข้อ ๑๒ เกี่ยวกับการปิดประกาศมาใช้บังคับกับการประกาศกำหนดที่เลือกตั้งและการเปลี่ยนแปลงที่เลือกตั้งโดยอนุโลม กรณีการเปลี่ยนแปลงที่เลือกตั้งเนื่องจากเกิดเหตุจลาจล อุทกภัย อัคคีภัย เหตุสุดวิสัย หรือเหตุจำเป็นอย่างอื่น ให้คณะกรรมการการเลือกตั้งประจำเขตเลือกตั้งประกาศตามแบบ ส.ส. ๔

ข้อ ๑๗ คูหาลงคะแนนสำหรับที่เลือกตั้งหนึ่งให้มีจำนวนสามคูหาเป็นอย่างน้อย

ข้อ ๑๘ ก่อนวันเลือกตั้งให้คณะกรรมการการเลือกตั้งประจำเขตเลือกตั้งหรือผู้ที่คณะกรรมการการเลือกตั้งประจำเขตเลือกตั้งมอบหมายดำเนินการจัดให้มีการจัดหาวัสดุอุปกรณ์การเลือกตั้ง ตลอดจนการจัดภายในบริเวณที่เลือกตั้งตามตัวอย่างแผนผังที่เลือกตั้งท้ายระเบียบนี้ อย่างใดอย่างหนึ่ง หรืออาจปรับแผนผังที่เลือกตั้งได้ตามสภาพพื้นที่ของที่เลือกตั้งก็ได้

ข้อ ๑๙ ในวันเลือกตั้งให้คณะกรรมการประจำหน่วยเลือกตั้งจัดให้มีป้ายหรือเครื่องหมายเพื่อแสดงขอบเขตบริเวณโดยรอบที่เลือกตั้ง

ข้อ ๒๐ ให้คณะกรรมการประจำหน่วยเลือกตั้งจัดให้มีป้ายบอกที่เลือกตั้ง โดยอย่างน้อยต้องมีข้อความ ดังนี้

“ ที่เลือกตั้งของหน่วยเลือกตั้งที่ ..... ตำบล/แขวง.....เทศบาล .....  
อำเภอ..... ของเขตเลือกตั้งที่ ..... จังหวัด .....  
สถานที่เลือกตั้ง ..... (ระบุสถานที่) .....”

ข้อ ๒๑ ให้คณะกรรมการประจำหน่วยเลือกตั้งจัดทำป้ายบอกทางชี้ไปยังที่เลือกตั้ง  
เพื่ออำนวยความสะดวกแก่ประชาชน

ข้อ ๒๒ ในระหว่างเวลาการลงคะแนนเลือกตั้งให้มีการเชิญธงชาติขึ้นบริเวณ  
ด้านหน้าของที่เลือกตั้งเช่นเดียวกับสถานที่ราชการ และเมื่อเสร็จการเลือกตั้งแล้วให้เชิญธงชาติลง

## ๒. ที่เลือกตั้งกลาง

ข้อ ๒๓ ก่อนวันเลือกตั้งไม่น้อยกว่ายี่สิบวัน ให้คณะกรรมการการเลือกตั้งประจำ  
เขตเลือกตั้งหรือผู้ที่คณะกรรมการการเลือกตั้งประจำเขตเลือกตั้งมอบหมายประกาศกำหนดที่  
เลือกตั้งกลางในเขตเลือกตั้งตามแบบ ส.ส. ๕ อย่างน้อยหนึ่งแห่ง สำหรับผู้มีสิทธิเลือกตั้ง  
ตามมาตรา ๙๕ แห่งพระราชบัญญัติประกอบรัฐธรรมนูญว่าด้วยการเลือกตั้งสมาชิกสภาผู้แทน  
ราษฎรและการได้มาซึ่งสมาชิกวุฒิสภา พ.ศ. ๒๕๕๐ และให้นำความใน หมวด ๑ ส่วนที่ ๓  
ที่เลือกตั้ง ๑. ที่เลือกตั้งของหน่วยเลือกตั้ง มาใช้บังคับโดยอนุโลม

ข้อ ๒๔ ให้คณะกรรมการการเลือกตั้งประจำจังหวัดประกาศกำหนดที่เลือกตั้งกลาง  
นอกเขตจังหวัด ตามแบบ ส.ส. ๕/ก อย่างน้อยหนึ่งแห่ง สำหรับผู้มีสิทธิเลือกตั้งตามมาตรา ๙๖  
และมาตรา ๙๗ แห่งพระราชบัญญัติประกอบรัฐธรรมนูญว่าด้วยการเลือกตั้งสมาชิกสภาผู้แทน  
ราษฎรและการได้มาซึ่งสมาชิกวุฒิสภา พ.ศ. ๒๕๕๐ ไว้เป็นการล่วงหน้า สำหรับการเลือกตั้ง  
ทั่วไปอันมิใช่เป็นการเลือกตั้งใหม่หรือการเลือกตั้งแทนตำแหน่งที่ว่าง และให้นำความในหมวด ๑  
เขตเลือกตั้ง หน่วยเลือกตั้ง และที่เลือกตั้ง ส่วนที่ ๓ ที่เลือกตั้ง ๑. ที่เลือกตั้งของหน่วยเลือกตั้ง  
มาใช้บังคับโดยอนุโลม

ในกรณีจำเป็นคณะกรรมการการเลือกตั้งประจำจังหวัดอาจประกาศเปลี่ยนแปลงที่  
เลือกตั้งกลางนอกเขตจังหวัดได้ แต่ต้องประกาศเปลี่ยนแปลงก่อนวันเลือกตั้งทั่วไปไม่น้อยกว่า  
สิบห้าวัน

### หมวด ๒

#### เจ้าพนักงานผู้ดำเนินการเลือกตั้ง

-----

ข้อ ๒๕ ให้คณะกรรมการการเลือกตั้งประจำจังหวัด มีหน้าที่กำกับควบคุมดูแลการ  
ปฏิบัติงานของคณะกรรมการการเลือกตั้งประจำเขตเลือกตั้งในการเลือกตั้งสมาชิกสภาผู้แทน  
ราษฎรแบบแบ่งเขตเลือกตั้งและแบบสัดส่วนที่อยู่ในเขตพื้นที่รับผิดชอบให้เป็นไปด้วยความ  
เรียบร้อยสุจริตและเที่ยงธรรม โดยถือว่าคณะกรรมการการเลือกตั้งประจำจังหวัดได้รับ  
มอบหมายจากคณะกรรมการการเลือกตั้งให้ควบคุมและดำเนินการจัดการเลือกตั้ง

สมาชิกสภาผู้แทนราษฎร ตามมาตรา ๑๔ มาตรา ๑๙ (๖) ประกอบมาตรา ๑๐ (๑) แห่งพระราชบัญญัติประกอบรัฐธรรมนูญว่าด้วยคณะกรรมการการเลือกตั้ง พ.ศ. ๒๕๕๐

## ส่วนที่ ๑

### ผู้อำนวยการการเลือกตั้งประจำเขตเลือกตั้ง และ คณะกรรมการการเลือกตั้งประจำเขตเลือกตั้ง

-----

ข้อ ๒๖ การแต่งตั้ง วิธีปฏิบัติหน้าที่ และการพ้นจากตำแหน่ง ของผู้อำนวยการ การเลือกตั้งประจำเขตเลือกตั้ง และคณะกรรมการการเลือกตั้งประจำเขตเลือกตั้ง ให้เป็นไปตามระเบียบคณะกรรมการการเลือกตั้งว่าด้วยผู้อำนวยการการเลือกตั้งประจำเขตเลือกตั้งและคณะกรรมการการเลือกตั้งประจำเขตเลือกตั้ง พ.ศ. ๒๕๕๐

## ส่วนที่ ๒

### ผู้อำนวยการประจำหน่วยเลือกตั้ง

-----

ข้อ ๒๗ ให้ผู้อำนวยการการเลือกตั้งประจำจังหวัดแจ้งหน่วยงานที่เกี่ยวข้องพิจารณาเสนอชื่อเจ้าหน้าที่ของรัฐ ยกเว้นข้าราชการการเมือง เพื่อ

(๑) ให้คณะกรรมการการเลือกตั้งประจำเขตเลือกตั้งหรือผู้ที่คณะกรรมการเลือกตั้งประจำเขตเลือกตั้งมอบหมาย พิจารณาแต่งตั้งเป็นผู้อำนวยการประจำหน่วยเลือกตั้ง ตามแบบ ส.ส. ๖ หน่วยเลือกตั้งละหนึ่งคน และประจำที่เลือกตั้งกลางในเขตเลือกตั้งตามแบบ ส.ส. ๙ แห่งละหนึ่งคน

(๒) ให้คณะกรรมการการเลือกตั้งประจำจังหวัดแต่งตั้งเป็นผู้อำนวยการประจำที่เลือกตั้งกลางนอกเขตจังหวัด ตามแบบ ส.ส. ๙/ก แห่งละหนึ่งคน

ข้อ ๒๘ ให้ผู้อำนวยการประจำหน่วยเลือกตั้ง และผู้อำนวยการประจำที่เลือกตั้งกลางในเขตเลือกตั้งหรือที่เลือกตั้งกลางนอกเขตจังหวัด มีอำนาจและหน้าที่ดังนี้

(๑) อำนวยความสะดวกและให้คำแนะนำในการตรวจสอบเอกสาร และการปฏิบัติหน้าที่ของคณะกรรมการประจำหน่วยเลือกตั้ง หรือคณะกรรมการประจำที่เลือกตั้งกลางในเขตเลือกตั้ง หรือคณะกรรมการประจำที่เลือกตั้งกลางนอกเขตจังหวัดแล้วแต่กรณี เพื่อให้ดำเนินการเลือกตั้งได้ด้วยความเรียบร้อย

(๒) ปฏิบัติตามคำสั่งหรือที่ได้รับมอบหมายจากคณะกรรมการการเลือกตั้งคณะกรรมการการเลือกตั้งประจำจังหวัด คณะกรรมการการเลือกตั้งประจำเขตเลือกตั้ง ผู้อำนวยการการเลือกตั้งประจำจังหวัด ผู้อำนวยการการเลือกตั้งประจำเขตเลือกตั้ง หรือผู้ที่คณะกรรมการการเลือกตั้งประจำเขตเลือกตั้งมอบหมาย

(๓) แต่งตั้งบุคคลให้ปฏิบัติหน้าที่เป็นผู้ช่วยเหลือในการปฏิบัติหน้าที่ของตนเองได้



ให้ผู้ดำเนินการประจำหน่วยเลือกตั้ง ผู้ดำเนินการประจำที่เลือกตั้งกลางในเขตเลือกตั้งหรือผู้ดำเนินการประจำที่เลือกตั้งกลางนอกเขตจังหวัด พ้นจากตำแหน่งพร้อมกับกรรมการประจำหน่วยเลือกตั้งหรือกรรมการประจำที่เลือกตั้งกลางในเขตเลือกตั้งหรือกรรมการประจำที่เลือกตั้งกลางนอกเขตจังหวัด

ข้อ ๒๙ ก่อนวันลงคะแนนเลือกตั้งไม่น้อยกว่าห้าวันหรือในวันลงคะแนนเลือกตั้ง หากผู้ดำเนินการประจำหน่วยเลือกตั้ง ผู้ดำเนินการประจำที่เลือกตั้งกลางในเขตเลือกตั้งหรือผู้ดำเนินการประจำที่เลือกตั้งกลางนอกเขตจังหวัดผู้ใดไม่สามารถปฏิบัติหน้าที่ได้ หรือการปฏิบัติหน้าที่นั้นอาจก่อให้เกิดความเสียหาย ให้คณะกรรมการการเลือกตั้งประจำเขตเลือกตั้งหรือผู้ที่คณะกรรมการการเลือกตั้งประจำเขตเลือกตั้งมอบหมาย หรือคณะกรรมการการเลือกตั้งประจำจังหวัด แล้วแต่กรณี สั่งให้ผู้นั้นพ้นจากตำแหน่ง และแต่งตั้งบุคคลอื่นทำหน้าที่แทนทันที

### ส่วนที่ ๓

#### คณะกรรมการประจำหน่วยเลือกตั้ง

-----

ข้อ ๓๐ ให้คณะกรรมการการเลือกตั้งประจำเขตเลือกตั้งหรือผู้ที่คณะกรรมการการเลือกตั้งประจำเขตเลือกตั้งมอบหมาย แต่งตั้งคณะกรรมการประจำหน่วยเลือกตั้งตามมาตรา ๑๖ (๒) และมาตรา ๑๗ แห่งพระราชบัญญัติประกอบรัฐธรรมนูญว่าด้วยการเลือกตั้งสมาชิกสภาผู้แทนราษฎรและการได้มาซึ่งสมาชิกวุฒิสภา พ.ศ. ๒๕๕๐ ตามแบบ ส.ส. ๖ แล้วให้ปิดประกาศ ณ สำนักงานคณะกรรมการการเลือกตั้งประจำเขตเลือกตั้งนั้น และปิดประกาศ ณ ที่เลือกตั้งในวันเลือกตั้ง พร้อมทั้งแจ้งให้ผู้ได้รับการแต่งตั้งทราบโดยเร็ว ตามแบบ ส.ส. ๘

คณะกรรมการประจำหน่วยเลือกตั้งพ้นจากตำแหน่งเมื่อได้ส่งมอบหีบบัตรเลือกตั้งและวัสดุอุปกรณ์ในการเลือกตั้งแก่คณะกรรมการการเลือกตั้งประจำเขตเลือกตั้งหรือผู้ที่คณะกรรมการการเลือกตั้งประจำเขตเลือกตั้งมอบหมายเสร็จเรียบร้อยแล้ว

ข้อ ๓๑ ก่อนวันเลือกตั้งถ้ากรรมการประจำหน่วยเลือกตั้งผู้ใดซึ่งคณะกรรมการการเลือกตั้งประจำเขตเลือกตั้งประกาศแต่งตั้งไว้แล้ว ต่อมาผู้นั้นเป็นผู้ขาดคุณสมบัติหรือไม่สามารถปฏิบัติหน้าที่ได้ ให้คณะกรรมการการเลือกตั้งประจำเขตเลือกตั้งหรือผู้ที่คณะกรรมการการเลือกตั้งประจำเขตเลือกตั้งมอบหมายแต่งตั้งผู้มีสิทธิเลือกตั้งในเขตเลือกตั้งนั้นเป็นกรรมการประจำหน่วยเลือกตั้งจนครบเก้าคน

ข้อ ๓๒ ในวันเลือกตั้ง ถ้าถึงเวลาเปิดการลงคะแนนเลือกตั้งแล้วมีกรรมการประจำหน่วยเลือกตั้งมาปฏิบัติหน้าที่ไม่ถึงเก้าคน ให้คณะกรรมการประจำหน่วยเลือกตั้งที่อยู่ในขณะนั้นแต่งตั้งผู้มีสิทธิเลือกตั้งในเขตเลือกตั้งนั้นเป็นกรรมการประจำหน่วยเลือกตั้งจนครบเก้าคน แต่ถ้าไม่มีกรรมการประจำหน่วยเลือกตั้งเลย ให้คณะกรรมการการเลือกตั้งประจำเขตเลือกตั้งแต่งตั้งบุคคลอื่นเป็นกรรมการประจำหน่วยเลือกตั้ง เพื่อปฏิบัติหน้าที่ในหน่วยเลือกตั้ง

หากไม่สามารถแต่งตั้งบุคคลอื่นมาปฏิบัติหน้าที่เป็นกรรมการประจำหน่วยเลือกตั้งได้ตามวรรคแรก ให้คณะกรรมการการเลือกตั้งประจำเขตเลือกตั้งหรือผู้ที่คณะกรรมการการเลือกตั้งประจำเขตเลือกตั้งมอบหมายประกาศการลงคะแนนเลือกตั้งของหน่วยเลือกตั้งนั้น ตามแบบ ส.ส. ๓๗ และรายงานคณะกรรมการการเลือกตั้งเพื่อพิจารณาสั่งให้มีการลงคะแนนเลือกตั้งใหม่ ตามมาตรา ๗๘ แห่งพระราชบัญญัติประกอบรัฐธรรมนูญว่าด้วยการเลือกตั้งสมาชิกสภาผู้แทนราษฎรและการได้มาซึ่งสมาชิกวุฒิสภา พ.ศ. ๒๕๕๐

ข้อ ๓๓ การประชุมของคณะกรรมการประจำหน่วยเลือกตั้งต้องมีกรรมการประจำหน่วยเลือกตั้งมาประชุมไม่น้อยกว่ากึ่งหนึ่งของกรรมการประจำหน่วยเลือกตั้งที่มีอยู่ในที่เลือกตั้ง ณ ขณะนั้น แต่ต้องไม่น้อยกว่าห้าคนจึงจะเป็นองค์ประชุม และให้ประธานกรรมการประจำหน่วยเลือกตั้งเป็นประธานที่ประชุม ถ้าประธานกรรมการประจำหน่วยเลือกตั้งไม่มาปฏิบัติหน้าที่หรือมาแต่ไม่อาจปฏิบัติหน้าที่ได้ ให้กรรมการประจำหน่วยเลือกตั้งที่เหลืออยู่เลือกตั้งกรรมการคนหนึ่งเป็นประธานในที่ประชุม

การวินิจฉัยของคณะกรรมการประจำหน่วยเลือกตั้งให้เป็นไปตามเสียงข้างมาก ถ้าจำนวนเสียงเท่ากัน ให้ประธานในที่ประชุมออกเสียงเพิ่มขึ้นอีกเสียงหนึ่งเป็นเสียงชี้ขาด

## ส่วนที่ ๔

### เจ้าหน้าที่รักษาความปลอดภัย

-----

ข้อ ๓๔ ให้ผู้บัญชาการตำรวจแห่งชาติหรือผู้ที่ได้รับมอบหมายจากผู้บัญชาการตำรวจแห่งชาติจัดให้มีเจ้าหน้าที่รักษาความปลอดภัยประจำที่เลือกตั้งของหน่วยเลือกตั้งที่เลือกตั้งกลางในเขตเลือกตั้ง และที่เลือกตั้งกลางนอกเขตจังหวัด อย่างน้อยที่เลือกตั้งละหนึ่งคน

ในกรณีจำเป็นตามสภาพที่อาจมีผลต่อความปลอดภัย คณะกรรมการการเลือกตั้งประจำเขตเลือกตั้งหรือผู้ที่คณะกรรมการการเลือกตั้งประจำเขตเลือกตั้งมอบหมายอาจแต่งตั้งเจ้าหน้าที่ของรัฐเป็นเจ้าหน้าที่รักษาความปลอดภัยประจำที่เลือกตั้งของหน่วยเลือกตั้งได้ตามความเหมาะสม

ข้อ ๓๕ ให้ผู้บัญชาการตำรวจแห่งชาติหรือผู้ที่ได้รับมอบหมายจากผู้บัญชาการตำรวจแห่งชาติแจ้งรายชื่อเจ้าหน้าที่รักษาความปลอดภัยตามข้อ ๓๔ แก่คณะกรรมการการเลือกตั้งประจำเขตเลือกตั้งหรือผู้ที่คณะกรรมการการเลือกตั้งประจำเขตเลือกตั้งมอบหมายเพื่อพิจารณาประกาศแต่งตั้ง ตามแบบ ส.ส. ๖

ข้อ ๓๖ ให้เจ้าหน้าที่รักษาความปลอดภัยตามข้อ ๓๕ มีอำนาจหน้าที่ ดังนี้

(๑) รักษาความปลอดภัยและความสงบเรียบร้อยบริเวณที่เลือกตั้ง หรือบริเวณที่เลือกตั้งกลางในเขตเลือกตั้ง หรือบริเวณที่เลือกตั้งกลางนอกเขตจังหวัด

(๒) สนับสนุนการปฏิบัติหน้าที่ของผู้อำนวยการประจำหน่วยเลือกตั้ง หรือผู้อำนวยการประจำที่เลือกตั้งกลางในเขตเลือกตั้ง หรือผู้อำนวยการประจำที่เลือกตั้งกลาง

นอกเขตจังหวัด และคณะกรรมการประจำหน่วยเลือกตั้งหรือคณะกรรมการประจำที่เลือกตั้ง  
กลางในเขตเลือกตั้ง หรือคณะกรรมการประจำที่เลือกตั้งกลางนอกเขตจังหวัด

ให้เจ้าหน้าที่รักษาความปลอดภัยพ้นจากหน้าที่เมื่อคณะกรรมการประจำหน่วย  
เลือกตั้งได้ส่งมอบหีบบัตรเลือกตั้งและวัสดุอุปกรณ์ในการเลือกตั้งตามข้อ ๑๕๗ แก่  
คณะกรรมการการเลือกตั้งประจำเขตเลือกตั้งหรือผู้ที่คณะกรรมการการเลือกตั้งประจำเขต  
เลือกตั้งมอบหมายเรียบร้อยแล้ว

## ส่วนที่ ๕

### เจ้าพนักงานผู้ดำเนินการเลือกตั้งประจำที่เลือกตั้งกลาง

-----

ข้อ ๓๗ ให้คณะกรรมการการเลือกตั้งประจำเขตเลือกตั้งหรือผู้ที่คณะกรรมการ  
การเลือกตั้งประจำเขตเลือกตั้งมอบหมายแต่งตั้งเจ้าพนักงานผู้ดำเนินการเลือกตั้งประจำ  
ที่เลือกตั้งกลางในเขตเลือกตั้ง ตามแบบ ส.ส. ๙ ได้แก่ ผู้อำนวยการประจำที่เลือกตั้งกลาง  
ในเขตเลือกตั้ง คณะกรรมการประจำที่เลือกตั้งกลางในเขตเลือกตั้ง และเจ้าหน้าที่รักษาความ  
ปลอดภัย โดยให้นำความในหมวด ๒ เจ้าพนักงานผู้ดำเนินการเลือกตั้ง ส่วนที่ ๒ ผู้อำนวยการ  
ประจำหน่วยเลือกตั้ง ส่วนที่ ๓ คณะกรรมการประจำหน่วยเลือกตั้ง และส่วนที่ ๔ เจ้าหน้าที่  
รักษาความปลอดภัย มาใช้บังคับโดยอนุโลม

ในกรณีคณะกรรมการการเลือกตั้งประจำเขตเลือกตั้งหรือผู้ที่คณะกรรมการ  
การเลือกตั้งประจำเขตเลือกตั้งมอบหมายอาจแต่งตั้งเจ้าหน้าที่เพื่อช่วยเหลือการปฏิบัติหน้าที่  
ของคณะกรรมการประจำที่เลือกตั้งกลางในเขตเลือกตั้ง

ข้อ ๓๘ ให้คณะกรรมการการเลือกตั้งประจำจังหวัดแต่งตั้งเจ้าพนักงาน  
ผู้ดำเนินการเลือกตั้งประจำที่เลือกตั้งกลางนอกเขตจังหวัด ตามแบบ ส.ส. ๙/ก แต่ละชุด  
ประกอบด้วย ผู้อำนวยการประจำที่เลือกตั้งกลางนอกเขตจังหวัด คณะกรรมการประจำที่  
เลือกตั้งกลางนอกเขตจังหวัด และเจ้าหน้าที่รักษาความปลอดภัย โดยให้นำความในหมวด ๒  
เจ้าพนักงานผู้ดำเนินการเลือกตั้ง ส่วนที่ ๒ ผู้อำนวยการประจำหน่วยเลือกตั้ง ส่วนที่ ๓  
คณะกรรมการประจำหน่วยเลือกตั้ง และส่วนที่ ๔ เจ้าหน้าที่รักษาความปลอดภัย มาใช้บังคับ  
โดยอนุโลม

## ส่วนที่ ๖

### การอบรมเจ้าพนักงานผู้ดำเนินการเลือกตั้ง

-----

ข้อ ๓๙ ก่อนวันเลือกตั้ง ให้มีการอบรมเจ้าพนักงานผู้ดำเนินการเลือกตั้งให้เข้าใจ  
บทบาทและหน้าที่ตามกฎหมาย ประกาศ ระเบียบ ข้อกำหนด และคำสั่งของคณะกรรมการ  
การเลือกตั้ง ดังนี้

(๑) ผู้อำนวยการการเลือกตั้งประจำเขตเลือกตั้ง และคณะกรรมการการเลือกตั้งประจำเขตเลือกตั้งหรือผู้ที่คณะกรรมการการเลือกตั้งประจำเขตเลือกตั้งมอบหมายจัดให้มีการอบรมเจ้าพนักงานผู้ดำเนินการเลือกตั้งประจำหน่วยเลือกตั้ง และเจ้าพนักงานผู้ดำเนินการเลือกตั้งประจำที่เลือกตั้งกลางในเขตเลือกตั้ง

(๒) ผู้อำนวยการการเลือกตั้งประจำจังหวัด คณะกรรมการการเลือกตั้งประจำจังหวัด จัดอบรมเจ้าพนักงานผู้ดำเนินการเลือกตั้งประจำที่เลือกตั้งกลางนอกเขตจังหวัด ในกรณีตามวรรคหนึ่งคณะกรรมการการเลือกตั้งเห็นสมควรอาจแต่งตั้งบุคคลหรือคณะบุคคล เพื่อช่วยเหลือในการฝึกอบรมเจ้าพนักงานผู้ดำเนินการเลือกตั้งได้ตามความเหมาะสม

## ส่วนที่ ๗

### ตัวแทนพรรคการเมือง และการสังเกตการณ์การเลือกตั้ง

-----

ข้อ ๔๐ พรรคการเมืองที่ส่งผู้สมัครรับเลือกตั้งในเขตเลือกตั้งใดประสงค์จะส่งตัวแทนไปประจำ ณ ที่เลือกตั้ง ที่เลือกตั้งกลางในเขตเลือกตั้ง หรือที่เลือกตั้งกลางนอกเขตจังหวัด เพื่อสังเกตการณ์การลงคะแนนเลือกตั้งและการนับคะแนนเลือกตั้ง ให้ยื่นหนังสือแต่งตั้งตัวแทนของตนต่อคณะกรรมการการเลือกตั้งประจำเขตเลือกตั้งหรือคณะกรรมการการเลือกตั้งประจำจังหวัด แล้วแต่กรณี ก่อนวันเลือกตั้งไม่น้อยกว่าสิบห้าวัน โดยให้แต่งตั้งได้ที่เลือกตั้งละหนึ่งคน ตามแบบ ส.ส. ๗

ข้อ ๔๑ ตัวแทนพรรคการเมืองต้องอยู่ในที่ซึ่งจัดไว้ ณ ที่เลือกตั้ง ที่เลือกตั้งกลางในเขตเลือกตั้งหรือที่เลือกตั้งกลางนอกเขตจังหวัด ซึ่งสามารถมองเห็นการปฏิบัติงานได้ โดยห้ามมิให้กล่าวตอบโต้ผู้อำนวยการประจำหน่วยเลือกตั้ง กรรมการประจำหน่วยเลือกตั้ง ผู้อำนวยการประจำที่เลือกตั้งกลางในเขตเลือกตั้ง กรรมการประจำที่เลือกตั้งกลางในเขตเลือกตั้ง ผู้อำนวยการประจำที่เลือกตั้งกลางนอกเขตจังหวัด และกรรมการประจำที่เลือกตั้งกลางนอกเขตจังหวัด หรือระหว่างกันเองโดยเป็นอุปสรรคแก่การเลือกตั้ง

ตัวแทนพรรคการเมืองอาจทักท้วงในเมื่อเห็นว่ากรรมการประจำหน่วยเลือกตั้งปฏิบัติไม่ถูกต้องตามกฎหมายและระเบียบ ในกรณีนี้ให้กรรมการประจำหน่วยเลือกตั้งบันทึกคำทักท้วงไว้ในสมุดรายงานเหตุการณ์ประจำหน่วยเลือกตั้ง (ส.ส. ๒๕)

ถ้าตัวแทนพรรคการเมืองกระทำการอันจะเป็นอุปสรรคแก่การเลือกตั้งและกรรมการประจำหน่วยเลือกตั้ง กรรมการประจำที่เลือกตั้งกลางในเขตเลือกตั้ง และกรรมการประจำที่เลือกตั้งกลางนอกเขตจังหวัด ถ้าได้ตักเตือนแล้วแต่ยังขัดชิน กรรมการประจำหน่วยเลือกตั้ง กรรมการประจำที่เลือกตั้งกลางในเขตเลือกตั้ง และกรรมการประจำที่เลือกตั้งกลางนอกเขตจังหวัดมีอำนาจสั่งให้ตัวแทนพรรคการเมืองออกไปจากที่เลือกตั้ง และให้เจ้าหน้าที่รักษาความปลอดภัยประจำหน่วยเลือกตั้งดำเนินการเพื่อให้เป็นไปตามคำสั่ง

หมวด ๓

ผู้มีสิทธิเลือกตั้งและบัญชีรายชื่อผู้มีสิทธิเลือกตั้ง

ส่วนที่ ๑

ผู้มีสิทธิเลือกตั้ง

ข้อ ๔๒ ผู้มีสิทธิเลือกตั้งต้องมีคุณสมบัติและไม่มีลักษณะต้องห้ามตามบทบัญญัติของรัฐธรรมนูญ

ข้อ ๔๓ ผู้มีสิทธิเลือกตั้งมีหน้าที่ไปใช้สิทธิเลือกตั้ง บุคคลซึ่งไปใช้สิทธิเลือกตั้งหรือไม่ไปใช้สิทธิเลือกตั้งโดยไม่แจ้งเหตุอันสมควรที่ทำให้ไม่สามารถไปใช้สิทธิเลือกตั้งได้ ย่อมได้รับสิทธิหรือเสียสิทธิตามที่กฎหมายบัญญัติ

ส่วนที่ ๒

การแจ้งเหตุที่ไม่อาจไปใช้สิทธิเลือกตั้ง

๑. การแต่งตั้งบุคคลรับแจ้งเหตุ

ข้อ ๔๔ เมื่อมีพระราชกฤษฎีกาให้มีการเลือกตั้งสมาชิกสภาผู้แทนราษฎร ให้คณะกรรมการการเลือกตั้งประจำจังหวัดทำการแทนคณะกรรมการการเลือกตั้งดำเนินการจัดทำคำสั่งแต่งตั้งนายทะเบียนอำเภอและนายทะเบียนท้องถิ่นตามกฎหมายว่าด้วยการทะเบียนราษฎรเป็นบุคคลรับแจ้งเหตุ ณ ที่ว่าการอำเภอหรือสำนักงานเทศบาล ตามแบบ ส.ส. ๒๗ เพื่อรับแจ้งเหตุที่ไม่อาจไปใช้สิทธิเลือกตั้งสมาชิกสภาผู้แทนราษฎรของผู้มีสิทธิเลือกตั้ง และจัดส่งประกาศให้ผู้ว่าราชการจังหวัด นายอำเภอ ปลัดเทศบาล ปลัดองค์การบริหารส่วนตำบล และผู้ใหญ่บ้าน แล้วแต่กรณี เพื่อปิดประกาศไว้ ณ ศาลากลางจังหวัด ที่ว่าการอำเภอ สำนักงานเทศบาล ที่ทำการองค์การบริหารส่วนตำบล ที่ทำการผู้ใหญ่บ้าน และเขตชุมชนหนาแน่นที่เห็นสมควร

๒. การแจ้งเหตุที่ไม่อาจไปใช้สิทธิเลือกตั้ง

ข้อ ๔๕ ผู้มีสิทธิเลือกตั้งใดที่ไม่อาจไปใช้สิทธิเลือกตั้งสมาชิกสภาผู้แทนราษฎร ได้ให้แจ้งเหตุที่ไม่อาจไปใช้สิทธิเลือกตั้ง ตามแบบ ส.ส. ๒๘ หรือทำเป็นหนังสือ ซึ่งอย่างน้อยต้องระบุหมายเลขประจำตัวประชาชนและที่อยู่ตามหลักฐานทะเบียนบ้านให้ชัดเจน พร้อมทั้งแจ้งด้วยว่าไม่อาจไปใช้สิทธิเลือกตั้งได้ด้วยเหตุใด ยื่นต่อนายทะเบียนอำเภอหรือนายทะเบียนท้องถิ่นที่ตนมีชื่ออยู่ในทะเบียนบ้านในเขตท้องที่ไม่น้อยกว่าเก้าสิบวันนับถึงวันเลือกตั้งด้วย

ตนเองหรือทำเป็นหนังสือมอบหมายให้บุคคลอื่นไปยื่นแทน หรือส่งทางไปรษณีย์ลงทะเบียนก็ได้ โดยต้องแจ้งเหตุภายในเจ็ดวันก่อนวันเลือกตั้งหรือภายในเจ็ดวันนับแต่วันเลือกตั้ง

กรณีผู้มีสิทธิเลือกตั้งใดมีความจำเป็นต้องแจ้งเหตุที่ไม่อาจไปใช้สิทธิเลือกตั้งก่อนระยะเวลาตามวรรคหนึ่ง ให้ดำเนินการแจ้งเหตุตามหลักเกณฑ์และวิธีการตามวรรคหนึ่ง โดยยื่นต่อผู้อำนวยการการเลือกตั้งประจำจังหวัดที่อยู่ในพื้นที่แทน และเมื่อถึงระยะเวลาตามวรรคหนึ่งให้ผู้อำนวยการการเลือกตั้งประจำจังหวัดดำเนินการรวบรวมเอกสารและหลักฐานต่างๆ ส่งให้แก่นายทะเบียนอำเภอและนายทะเบียนท้องถิ่นตามที่บุคคลผู้นั้นมีชื่ออยู่ในทะเบียนบ้านในเขตท้องที่ไม่น้อยกว่าเก้าสิบวันนับถึงวันเลือกตั้งเพื่อดำเนินการต่อไป

กรณีผู้มีสิทธิเลือกตั้งดำเนินการแจ้งเหตุก่อนระยะเวลาตามวรรคหนึ่งโดยยื่นต่อนายทะเบียนอำเภอหรือนายทะเบียนท้องถิ่นที่อยู่ในเขตพื้นที่ให้นายทะเบียนอำเภอหรือนายทะเบียนท้องถิ่นรับคำร้องไว้เพื่อพิจารณาเมื่อถึงกำหนดระยะเวลาตามวรรคหนึ่ง

ข้อ ๔๖ ในกรณีมีเหตุตามข้อ ๔๗ การแจ้งเหตุที่ทำให้ไม่อาจไปใช้สิทธิเลือกตั้งตามข้อ ๔๕ นอกจากบุคคลที่ได้รับมอบหมายจากผู้มีสิทธิเลือกตั้งแล้ว ให้บุคคลต่อไปนี้เป็นผู้แจ้งแทน

(๑) ผู้บังคับบัญชาตั้งแต่ชั้นผู้บังคับกองพันหรือเทียบเท่า มีหน้าที่แจ้งแทนทหารประจำการ ทหารกองประจำการ ตำรวจ สมาชิกกองอาสา รักษาติดดินแดน หรือข้าราชการซึ่งได้รับคำสั่งให้ไปปฏิบัติหน้าที่เกี่ยวกับความสงบเรียบร้อยหรือเกี่ยวกับความมั่นคงปลอดภัย นอกที่ตั้งปกติที่ตนมีภูมิลำเนา

(๒) หัวหน้าสถานพยาบาล มีหน้าที่แจ้งแทนผู้เจ็บป่วยและเข้ารับการรักษาตัวอยู่ในสถานพยาบาลแห่งนั้น

(๓) หัวหน้าสถานสงเคราะห์ มีหน้าที่แจ้งแทนคนพิการหรือผู้สูงอายุที่อยู่ในความควบคุมดูแลและพักอาศัยในสถานแห่งนั้น

(๔) หัวหน้าสถานที่ของหน่วยงานของรัฐที่มีหน้าที่ต้องควบคุมหรือดูแลบุคคลที่ต้องถูกควบคุมหรือดูแลและพักอาศัยในสถานแห่งนั้น มีหน้าที่แจ้งแทนผู้ที่ถูกควบคุมหรือดูแลดังกล่าว

การแจ้งเหตุตามวรรคหนึ่ง ให้ผู้แจ้งดังกล่าวแจ้งต่อนายทะเบียนอำเภอและนายทะเบียนท้องถิ่นที่สถานที่แห่งนั้นตั้งอยู่

### ๓. การพิจารณาการแจ้งเหตุที่ไม่อาจไปใช้สิทธิเลือกตั้ง

ข้อ ๔๗ ให้นายทะเบียนอำเภอและนายทะเบียนท้องถิ่นพิจารณาเหตุของการไม่อาจไปใช้สิทธิเลือกตั้งของผู้มีสิทธิเลือกตั้งจากแนวทาง ดังต่อไปนี้

- (๑) ผู้มีสิทธิเลือกตั้งผู้นั้นมีกิจธุระจำเป็นเร่งด่วนที่ต้องเดินทางไปพื้นที่ห่างไกล
- (๒) ผู้มีสิทธิเลือกตั้งผู้นั้นเจ็บป่วยและไม่สามารถเดินทางไปใช้สิทธิเลือกตั้งได้
- (๓) ผู้มีสิทธิเลือกตั้งนั้นพิการหรือสูงอายุและไม่สามารถเดินทางไปใช้สิทธิ

เลือกตั้งได้

(๔) ผู้มีสิทธิเลือกตั้งนั้นเดินทางออกนอกราชอาณาจักรและมิได้แจ้งความประสงค์ขอใช้สิทธิเลือกตั้งนอกราชอาณาจักร

(๕) ผู้มีสิทธิเลือกตั้งนั้นมีถิ่นที่อยู่ห่างไกลจากที่เลือกตั้งเกินกว่าหนึ่งร้อยกิโลเมตร

(๖) เหตุสุดวิสัยอื่นหรือเหตุอื่นที่คณะกรรมการการเลือกตั้งกำหนด

ข้อ ๔๘ เมื่อนายทะเบียนอำเภอและนายทะเบียนท้องถิ่นได้รับการแจ้งเหตุตามข้อ ๔๕ และข้อ ๔๖ และพิจารณาแล้วเห็นว่าเหตุที่แจ้งนั้นมีใช้เหตุอันสมควรที่ทำให้ไม่อาจไปใช้สิทธิเลือกตั้งได้ตามข้อ ๔๗ ให้แจ้งให้ผู้มีสิทธิเลือกตั้งนั้นหรือผู้แจ้งตามข้อ ๔๖ ทราบภายในสามวันนับแต่วันที่ได้รับแจ้งหรือได้รับแจ้งจากผู้อำนวยการการเลือกตั้งประจำจังหวัดแล้วแต่กรณี ตามแบบ ส.ส. ๒๘

ข้อ ๔๙ ผู้มีสิทธิเลือกตั้งที่ได้รับแจ้งตามข้อ ๔๘ มีสิทธิยื่นอุทธรณ์การพิจารณาการแจ้งเหตุต่อคณะกรรมการการเลือกตั้งประจำจังหวัดภายในสามสิบวันนับจากวันเลือกตั้งและให้คณะกรรมการการเลือกตั้งประจำจังหวัดพิจารณาคำร้องให้แล้วเสร็จภายในสามวันนับแต่วันที่ได้รับคำร้อง

หากคณะกรรมการการเลือกตั้งประจำจังหวัดพิจารณาแล้วเห็นว่าเหตุที่ผู้ร้องแจ้งนั้นเป็นเหตุอันสมควร ให้แจ้งไปยังนายทะเบียนอำเภอและนายทะเบียนท้องถิ่นที่รับผิดชอบภายในสามวัน เพื่อให้นายทะเบียนอำเภอและนายทะเบียนท้องถิ่นดำเนินการตามข้อ ๕๐ ต่อไป แต่ถ้าพิจารณาแล้วเห็นว่าเหตุที่ผู้ร้องแจ้งนั้นมีใช้เหตุอันสมควรให้รีบแจ้งให้ผู้ร้องทราบภายในสามวันนับแต่วันที่ได้รับแจ้ง

#### **๔. การประกาศรายชื่อผู้ไม่ไปใช้สิทธิเลือกตั้ง และไม่ได้แจ้งเหตุอันสมควร**

**หรือแจ้งเหตุที่ไม่อาจไปใช้สิทธิเลือกตั้งแล้ว แต่เหตุนั้นมีใช้เหตุอันสมควร**

ข้อ ๕๐ เมื่อพ้นระยะเวลาการแจ้งเหตุตามข้อ ๔๕ และนายทะเบียนอำเภอและนายทะเบียนท้องถิ่นได้พิจารณาเหตุอันสมควรที่ทำให้ไม่อาจไปใช้สิทธิเลือกตั้งตามมาตรา ๔๗ แล้วให้จัดทำรายชื่อผู้แจ้งเหตุซึ่งเป็นเหตุอันสมควรส่งผู้อำนวยการทะเบียนกลางหรือผู้ที่ผู้อำนวยการทะเบียนกลางมอบหมาย

ข้อ ๕๑ ภายในสามวันนับแต่วันเลือกตั้ง ให้คณะกรรมการการเลือกตั้งประจำเขตเลือกตั้งหรือผู้ที่คณะกรรมการการเลือกตั้งประจำเขตเลือกตั้งมอบหมาย มอบบัญชีรายชื่อผู้มีสิทธิเลือกตั้ง (ส.ส. ๑๐) ชุดที่คณะกรรมการประจำหน่วยเลือกตั้งใช้ตรวจสอบและหมายเหตุการลงคะแนนของแต่ละหน่วยเลือกตั้ง ตามข้อ ๑๕๗ และให้คณะกรรมการการเลือกตั้งประจำจังหวัดหรือผู้ที่คณะกรรมการการเลือกตั้งประจำจังหวัดมอบหมาย จัดส่งบัญชีรายชื่อผู้มีสิทธิเลือกตั้งนอกเขตจังหวัด (ส.ส. ๑๐/ก) ชุดที่คณะกรรมการประจำที่เลือกตั้งกลางนอกเขตจังหวัดใช้ตรวจสอบและหมายเหตุการลงคะแนน ตามข้อ ๑๕๓ ไปให้ผู้อำเภอทะเบียนกลางหรือผู้ที่ผู้อำนวยการทะเบียนกลางมอบหมาย

ข้อ ๕๒ เมื่อผู้อำนวยการทะเบียนกลางหรือผู้ที่ผู้อำนวยการทะเบียนกลางมอบหมายได้รับเอกสารตามข้อ ๕๐ และข้อ ๕๑ แล้ว ให้ดำเนินการจัดทำบัญชีรายชื่อผู้มีสิทธิเลือกตั้งที่ไม่ไปใช้สิทธิเลือกตั้งและไม่แจ้งเหตุที่ไม่อาจไปใช้สิทธิเลือกตั้งหรือแจ้งเหตุไว้แล้วแต่เหตุนั้นไม่ใช่เหตุอันสมควร เป็นรายตำบลหรือเทศบาลแล้วแต่กรณีในแต่ละเขตเลือกตั้งตามแบบ ส.ส. ๒๙ จำนวนสี่ชุด ให้แล้วเสร็จภายในหกสิบวันนับแต่วันเลือกตั้ง และให้ดำเนินการดังนี้

(๑) ชุดที่หนึ่ง มอบให้นายอำเภอปิดประกาศไว้ ณ ที่ว่าการอำเภอ

(๒) ชุดที่สอง มอบให้ปลัดเทศบาลหรือปลัดองค์การบริหารส่วนตำบลปิดประกาศไว้ ณ สำนักงานเทศบาลหรือที่ทำการองค์การบริหารส่วนตำบล เฉพาะผู้มีสิทธิเลือกตั้งที่อยู่ในเขตเทศบาลหรือตำบลนั้น

(๓) ชุดที่สาม มอบให้ผู้ใหญ่บ้าน หรือผู้อำนวยการเขตของกรุงเทพมหานครหรือปลัดเทศบาลปิดประกาศไว้ ณ ที่ทำการผู้ใหญ่บ้านเฉพาะผู้มีสิทธิเลือกตั้งที่อยู่ในเขตหมู่บ้านหรือปิดประกาศไว้ ณ เขตชุมชนหนาแน่นที่เห็นสมควรเฉพาะผู้มีสิทธิเลือกตั้งที่อยู่ในเขตชุมชนนั้น

(๔) ชุดที่สี่ สำหรับคณะกรรมการเลือกตั้งประจำจังหวัดเก็บรักษาไว้เป็นหลักฐาน

เมื่อผู้อำนวยการทะเบียนกลางหรือผู้ที่ผู้อำนวยการทะเบียนกลางมอบหมายได้ดำเนินการจัดทำบัญชี (ส.ส. ๒๙) ตามวรรคหนึ่งแล้ว ให้ส่งมอบบัญชีรายชื่อผู้มีสิทธิเลือกตั้ง (ส.ส. ๑๐) ชุดที่คณะกรรมการประจำหน่วยเลือกตั้งใช้ตรวจสอบและหมายเหตุการลงคะแนนตามข้อ ๕๑ คืนแก่คณะกรรมการการเลือกตั้งประจำจังหวัด เพื่อเก็บรักษาไว้เป็นหลักฐานต่อไป

ข้อ ๕๓ ในกรณีที่ปรากฏว่าบัญชีรายชื่อผู้มีสิทธิเลือกตั้งที่ไม่ไปใช้สิทธิเลือกตั้งและไม่แจ้งเหตุที่ไม่อาจไปใช้สิทธิเลือกตั้งหรือแจ้งเหตุไว้แล้วแต่เหตุนั้นไม่ใช่เหตุอันสมควรตามข้อ ๕๒ มีความผิดพลาดคลาดเคลื่อนจากข้อเท็จจริง ให้ผู้มีส่วนได้เสียยื่นคำร้อง พร้อมหลักฐานต่อคณะกรรมการการเลือกตั้งประจำจังหวัด

เมื่อคณะกรรมการการเลือกตั้งประจำจังหวัดได้รับคำร้องแล้วให้ตรวจสอบบัญชีรายชื่อผู้มีสิทธิเลือกตั้ง (ส.ส. ๑๐) ชุดที่ได้รับคืนจากผู้อำนวยการทะเบียนกลางหรือผู้ที่ผู้อำนวยการทะเบียนกลางมอบหมาย ตามข้อ ๕๒ วรรคสอง และตรวจสอบจากต้นฉบับบัตรเลือกตั้งที่ใช้ในการลงคะแนนเลือกตั้งว่าผู้มีสิทธิเลือกตั้งนั้นได้ไปใช้สิทธิเลือกตั้งจริงหรือไม่หรือตรวจสอบหลักฐานที่ผู้ร้องนำมาแสดงว่าผู้มีสิทธิเลือกตั้งได้ไปใช้สิทธิเลือกตั้งหรือไม่ได้ไปใช้สิทธิเลือกตั้งแต่ได้แจ้งเหตุความจำเป็นซึ่งเป็นเหตุอันสมควรตามข้อ ๔๗ แล้ว โดยให้คณะกรรมการการเลือกตั้งประจำจังหวัดพิจารณาดำเนินการให้แล้วเสร็จภายในสิบห้าวันนับแต่วันที่รับคำร้อง

ในกรณีที่คณะกรรมการการเลือกตั้งประจำจังหวัดตรวจสอบแล้วพบว่า ผู้มีสิทธิเลือกตั้งได้ไปใช้สิทธิเลือกตั้งจริง ให้ดำเนินการแก้ไขโดยขีดฆ่าชื่อผู้เสียสิทธิเลือกตั้งนั้นออกจากบัญชีรายชื่อผู้มีสิทธิเลือกตั้งที่ไม่ไปใช้สิทธิเลือกตั้งและไม่แจ้งเหตุที่ไม่อาจไปใช้สิทธิเลือกตั้งหรือแจ้งเหตุไว้แล้วแต่เหตุนั้นไม่ใช่เหตุอันสมควร ชุดที่สี่ ตามข้อ ๕๒ (๔) ซึ่งคณะกรรมการ



การเลือกตั้งประจำจังหวัดเก็บรักษาไว้ และแจ้งให้ผู้ยื่นคำร้องหรือผู้มีสิทธิเลือกตั้งนั้นทราบ พร้อมทั้งแจ้งไปยังผู้อำนวยการทะเบียนกลางหรือผู้ที่ผู้อำนวยการทะเบียนกลางมอบหมาย เพื่อให้ดำเนินการแก้ไขในฐานข้อมูลโดยเร็ว แต่หากตรวจสอบแล้วพบว่าผู้มีสิทธิเลือกตั้งนั้น ไม่ได้ไปใช้สิทธิเลือกตั้ง ให้แจ้งผู้ยื่นคำร้องทราบโดยเร็ว

### ส่วนที่ ๓ บัญชีรายชื่อผู้มีสิทธิเลือกตั้ง

-----

ข้อ ๕๔ ให้นายทะเบียนอำเภอและนายทะเบียนท้องถิ่นจัดทำร่างประกาศบัญชีรายชื่อผู้มีสิทธิเลือกตั้ง ตามแบบ ส.ส. ๑๐ จำนวนแปดชุด ให้แก่คณะกรรมการการเลือกตั้งประจำเขตเลือกตั้งหรือผู้ที่คณะกรรมการการเลือกตั้งประจำเขตเลือกตั้งมอบหมายเพื่อพิจารณาประกาศบัญชีรายชื่อผู้มีสิทธิเลือกตั้ง (ส.ส. ๑๐) ให้แล้วเสร็จก่อนวันเลือกตั้งไม่น้อยกว่ายี่สิบวัน บัญชีรายชื่อผู้มีสิทธิเลือกตั้ง (ส.ส. ๑๐) ตามวรรคหนึ่ง ให้จัดทำเป็นรายหน่วยเลือกตั้ง โดยเรียงตามลำดับเลขหมายประจำบ้านในแต่ละหน่วยเลือกตั้ง สำหรับหน่วยเลือกตั้งซึ่งอยู่ในเขตเทศบาล ในเขตกรุงเทพมหานคร หรือในเขตชุมชนหนาแน่น อาจแยกออกตามชื่อถนน ตรอก ซอย คลอง หรือแม่น้ำ โดยเรียงลำดับตัวอักษรและตามลำดับเลขหมายประจำบ้าน

ข้อ ๕๕ บัญชีรายชื่อผู้มีสิทธิเลือกตั้งอย่างน้อยต้องมีรายการ ดังนี้

- (๑) ชื่อตัว - ชื่อสกุล
- (๒) เลขประจำตัวประชาชน
- (๓) เพศ
- (๔) วัน เดือน ปี เกิด
- (๕) ที่อยู่ตามหลักฐานทะเบียนบ้าน

บัญชีรายชื่อผู้มีสิทธิเลือกตั้ง (ส.ส. ๑๐) ให้มีชื่อตัว ชื่อสกุล ของผู้พิมพ์และผู้ทานที่สามารถตรวจสอบได้

ข้อ ๕๖ ให้ประธานกรรมการการเลือกตั้งประจำเขตเลือกตั้ง หรือกรรมการการเลือกตั้งประจำเขตเลือกตั้งที่คณะกรรมการการเลือกตั้งประจำเขตเลือกตั้งมอบหมายลงลายมือชื่อแทนคณะกรรมการการเลือกตั้งประจำเขตเลือกตั้งในประกาศบัญชีรายชื่อผู้มีสิทธิเลือกตั้ง (ส.ส. ๑๐)

ข้อ ๕๗ บัญชีรายชื่อผู้มีสิทธิเลือกตั้ง (ส.ส. ๑๐) แต่ละชุด ให้คณะกรรมการการเลือกตั้งประจำเขตเลือกตั้งดำเนินการ ดังนี้

- (๑) ชุดที่หนึ่ง มอบให้ผู้ว่าราชการจังหวัดปิดประกาศไว้ ณ ศาลากลางจังหวัด
- (๒) ชุดที่สอง มอบให้นายอำเภอปิดประกาศไว้ ณ ที่ว่าการอำเภอ เฉพาะหน่วยเลือกตั้งที่อยู่ในเขตอำเภอนั้น

(๓) ชุดที่สาม มอบให้ปลัดเทศบาลและปลัดองค์การบริหารส่วนตำบลปิดประกาศไว้ ณ สำนักงานเทศบาล และที่ทำการองค์การบริหารส่วนตำบล เฉพาะหน่วยเลือกตั้งที่อยู่ในเขตท้องที่นั้น

(๔) ชุดที่สี่ มอบให้ผู้ใหญ่บ้าน หรือผู้อำนวยการเขตของกรุงเทพมหานครหรือปลัดเทศบาลปิดประกาศไว้ ณ ที่ทำการผู้ใหญ่บ้านเฉพาะหน่วยเลือกตั้งที่อยู่ในเขตหมู่บ้านหรือปิดประกาศไว้ ณ เขตชุมชนหนาแน่นที่เห็นสมควรเฉพาะหน่วยเลือกตั้งที่อยู่ในเขตชุมชนนั้น

(๕) ชุดที่ห้า มอบให้ผู้ใหญ่บ้าน หรือผู้อำนวยการเขตของกรุงเทพมหานครหรือปลัดเทศบาลปิดประกาศไว้ ณ ที่เลือกตั้งหรือบริเวณใกล้เคียงกับที่เลือกตั้งเฉพาะของแต่ละหน่วยเลือกตั้ง

(๖) ชุดที่หก สำหรับนายทะเบียนอำเภอและนายทะเบียนท้องถิ่นใช้แก้ไขปรับปรุงให้ถูกต้องไม่ว่าจะเป็นการเพิ่มชื่อ ถอนชื่อ หรือย้ายที่อยู่ และให้เก็บไว้เป็นหลักฐาน

(๗) ชุดที่เจ็ดถึงชุดที่แปด มอบให้นายทะเบียนอำเภอและนายทะเบียนท้องถิ่นปรับปรุงให้ตรงกับชุดที่หก และส่งมอบให้คณะกรรมการการเลือกตั้งประจำเขตเลือกตั้งหรือผู้ที่คณะกรรมการเลือกตั้งประจำเขตเลือกตั้งมอบหมาย เมื่อสิ้นสุดระยะเวลาการเพิ่มชื่อ ถอนชื่อ เพื่อมอบให้คณะกรรมการประจำที่เลือกตั้งกลางในเขตเลือกตั้งและคณะกรรมการประจำหน่วยเลือกตั้งไว้ใช้สำหรับการตรวจสอบและหมายเหตุการลงคะแนนหนึ่งชุด (ชุดที่เจ็ด) และสำรองในวันเลือกตั้งอีกหนึ่งชุด (ชุดที่แปด) สำหรับปิดหน้าที่เลือกตั้งแทนชุดที่ห้า และให้เก็บกลับคืนเมื่อเสร็จสิ้นการลงคะแนน

ข้อ ๕๘ กรณีมีพรรคการเมืองใดหรือผู้สมัครรับเลือกตั้งคนใดต้องการบัญชีรายชื่อผู้มีสิทธิเลือกตั้งที่คณะกรรมการการเลือกตั้งประจำเขตเลือกตั้งประกาศไว้ ให้พรรคการเมืองหรือผู้สมัครรับเลือกตั้งนั้นขอคัดสำเนาจากนายทะเบียนอำเภอและนายทะเบียนท้องถิ่น โดยเสียค่าใช้จ่ายเองตามวิธีการที่ผู้อำนวยการทะเบียนกลางกำหนด

ข้อ ๕๙ ให้นายอำเภอหรือปลัดเทศบาลทำการแทนคณะกรรมการการเลือกตั้งประจำเขตเลือกตั้งแจ้งรายชื่อผู้มีสิทธิเลือกตั้งตามบัญชีรายชื่อผู้มีสิทธิเลือกตั้งไปยังเจ้าบ้านก่อนวันเลือกตั้งไม่น้อยกว่าสิบห้าวัน ตามแบบ ส.ส. ๑๑

## ส่วนที่ ๔

### การเพิ่มชื่อ การถอนชื่อ

-----

#### ๑. การเพิ่มชื่อผู้มีสิทธิเลือกตั้งในบัญชีรายชื่อผู้มีสิทธิเลือกตั้ง

ข้อ ๖๐ กรณีผู้มีสิทธิเลือกตั้งหรือเจ้าบ้านผู้ใดเห็นว่า ตนหรือผู้มีชื่ออยู่ในทะเบียนบ้านของตนไม่มีรายชื่ออยู่ในบัญชีรายชื่อผู้มีสิทธิเลือกตั้ง (ส.ส. ๑๐) ของหน่วยเลือกตั้งที่ตนหรือผู้นั้นสมควรมีชื่อเป็นผู้มีสิทธิเลือกตั้งในหน่วยเลือกตั้งนั้น ให้นำสำเนาทะเบียนบ้านและบัตรประจำตัวประชาชนหรือบัตรประจำตัวอื่นใดที่ทางราชการออกให้มายื่นคำร้อง

ตามแบบ ส.ส. ๑๒ ต่อนายทะเบียนอำเภอและนายทะเบียนท้องถิ่น ซึ่งทำการแทน คณะกรรมการการเลือกตั้งประจำเขตเลือกตั้งที่หน่วยเลือกตั้งนั้นตั้งอยู่ในเขตรับผิดชอบ ก่อนวันเลือกตั้งไม่น้อยกว่าสิบวัน

เมื่อนายทะเบียนอำเภอและนายทะเบียนท้องถิ่นได้รับคำร้องและหลักฐานแล้ว หากพิจารณาเห็นว่าผู้ยื่นคำร้องหรือผู้มีชื่ออยู่ในทะเบียนบ้านเป็นผู้มีสิทธิเลือกตั้ง ให้เพิ่มชื่อผู้ยื่นคำร้องหรือผู้มีชื่ออยู่ในทะเบียนบ้านลงในบัญชีรายชื่อผู้มีสิทธิเลือกตั้ง (ส.ส. ๑๐) ด้วยวิธีพิมพ์ชื่อเพิ่มเติมต่อบุสสุดท้ายของบัญชีรายชื่อผู้มีสิทธิเลือกตั้ง (ส.ส. ๑๐) ของหน่วยเลือกตั้งนั้น พร้อมบันทึกสาเหตุของการเพิ่มชื่อไว้ในช่องหมายเหตุและลงลายมือชื่อวันเดือนปีกำกับไว้

ในกรณีนายทะเบียนอำเภอและนายทะเบียนท้องถิ่นพิจารณาแล้วเห็นว่าผู้ยื่นคำร้องหรือผู้มีชื่ออยู่ในทะเบียนบ้านที่ขอเพิ่มชื่อเป็นผู้ไม่มีสิทธิเลือกตั้ง ให้สั่งยกคำร้องเป็นลายลักษณ์อักษรพร้อมทั้งแสดงเหตุผลและแจ้งให้ผู้ยื่นคำร้องทราบภายในสามวันนับแต่วันที่ได้รับคำร้อง

ข้อ ๖๑ ในกรณีผู้ยื่นคำร้องที่ได้รับแจ้งจากนายทะเบียนอำเภอและนายทะเบียนท้องถิ่น ตามข้อ ๖๐ วรรคสาม แล้วไม่เห็นชอบด้วย ผู้ยื่นคำร้องมีสิทธิยื่นคำร้องต่อศาลจังหวัดที่ตนมีภูมิลำเนาอยู่หรือต่อศาลแพ่งสำหรับผู้ที่มิมีภูมิลำเนาอยู่ในกรุงเทพมหานครก่อนวันเลือกตั้งไม่น้อยกว่าห้าวัน เพื่อขอให้ศาลวินิจฉัยว่าจะให้เพิ่มชื่อในบัญชีรายชื่อผู้มีสิทธิเลือกตั้ง (ส.ส. ๑๐) ตามที่ผู้ยื่นคำร้องหรือไม่ โดยไม่ต้องเสียค่าธรรมเนียมศาลในการดำเนินกระบวนการพิจารณา

ข้อ ๖๒ ในกรณีที่นายทะเบียนอำเภอและนายทะเบียนท้องถิ่น ได้รับคำสั่งของศาล ให้เพิ่มชื่อบุคคลใดในบัญชีรายชื่อผู้มีสิทธิเลือกตั้งให้ดำเนินการให้เป็นไปตามนั้น ด้วยวิธีพิมพ์ชื่อเพิ่มเติมเช่นเดียวกับ ข้อ ๖๐ วรรคสอง

## ๒. การถอนชื่อผู้ซึ่งไม่มีสิทธิเลือกตั้งออกจากบัญชีรายชื่อผู้มีสิทธิเลือกตั้ง

ข้อ ๖๓ กรณีผู้มีสิทธิเลือกตั้งใดเห็นว่าในบัญชีรายชื่อผู้มีสิทธิเลือกตั้ง (ส.ส. ๑๐) ของหน่วยเลือกตั้งมีผู้ซึ่งไม่มีสิทธิเลือกตั้งปรากฏอยู่ ให้ผู้มีสิทธิเลือกตั้งนั้นยื่นคำร้องขอถอนชื่อตามแบบ ส.ส. ๑๒ ผู้ไม่มีสิทธิเลือกตั้งดังกล่าวออกจากบัญชีรายชื่อผู้มีสิทธิเลือกตั้ง (ส.ส. ๑๐) ต่อนายทะเบียนอำเภอและนายทะเบียนท้องถิ่น ซึ่งทำการแทนคณะกรรมการการเลือกตั้งประจำเขตเลือกตั้ง ที่หน่วยเลือกตั้งนั้นตั้งอยู่ในเขตรับผิดชอบก่อนวันเลือกตั้งไม่น้อยกว่าสิบวัน

เมื่อนายทะเบียนอำเภอและนายทะเบียนท้องถิ่นได้พิจารณาคำร้องแล้ว เห็นว่ามีหลักฐานพอเชื่อได้ว่าบุคคลดังกล่าวเป็นผู้ไม่มีสิทธิเลือกตั้ง ให้สั่งถอนชื่อนั้นออกจากบัญชีรายชื่อผู้มีสิทธิเลือกตั้ง โดยให้ดำเนินการขีดฆ่าชื่อออกจากบัญชีรายชื่อผู้มีสิทธิเลือกตั้ง พร้อมบันทึกสาเหตุของการถอนชื่อไว้ในช่องหมายเหตุและลงลายมือชื่อวันเดือนปีกำกับไว้ แล้วให้แจ้งคำสั่งให้ผู้ยื่นคำร้องและเจ้าบ้านทราบ

ในกรณีนายทะเบียนอำเภอและนายทะเบียนท้องถิ่นพิจารณาแล้วเห็นว่าผู้มีชื่ออยู่ในบัญชีรายชื่อผู้มีสิทธิเลือกตั้งที่ถูกขอถอนชื่อเป็นผู้มีสิทธิเลือกตั้ง ให้สั่งยกคำร้องพร้อมทั้ง

แสดงเหตุผลเป็นลายลักษณ์อักษรและแจ้งคำสั่งให้ผู้ยื่นคำร้องและเจ้าบ้านทราบภายในสามวัน นับแต่วันที่ได้รับคำร้อง

ข้อ ๖๔ ในกรณีผู้ยื่นคำร้องหรือเจ้าบ้านที่ได้รับแจ้งจากนายทะเบียนอำเภอและนายทะเบียนท้องถิ่น ตามข้อ ๖๓ แล้วไม่เห็นชอบด้วย ผู้ยื่นคำร้องหรือเจ้าบ้านมีสิทธิยื่นคำร้องต่อศาลจังหวัดที่ตนมีภูมิลำเนาอยู่ หรือต่อศาลแพ่งสำหรับผู้มีภูมิลำเนาอยู่ในกรุงเทพมหานคร ก่อนวันเลือกตั้งไม่น้อยกว่าห้าวัน เพื่อขอให้ศาลวินิจฉัยว่าจะให้ถอนชื่อออกจากบัญชีรายชื่อผู้มีสิทธิเลือกตั้ง (ส.ส. ๑๐) ตามที่ผู้ยื่นคำร้องหรือไม่ โดยไม่ต้องเสียค่าธรรมเนียมศาลในการดำเนินกระบวนการพิจารณา

ข้อ ๖๕ กรณีที่เจ้าบ้านเห็นว่าในบัญชีรายชื่อผู้มีสิทธิเลือกตั้งปรากฏชื่อบุคคลอื่นอยู่ในทะเบียนบ้านของตนโดยที่บุคคลนั้นมิได้มีชื่ออยู่ในทะเบียนบ้านดังกล่าวจริง ให้เจ้าบ้านนำสำเนาทะเบียนบ้านไปแสดงเป็นหลักฐานต่อนายทะเบียนอำเภอและนายทะเบียนท้องถิ่นก่อนวันเลือกตั้งไม่น้อยกว่าสิบวันหรือนำหลักฐานดังกล่าวไปแสดงต่อคณะกรรมการประจำหน่วยเลือกตั้งในวันเลือกตั้ง

เมื่อนายทะเบียนอำเภอและนายทะเบียนท้องถิ่น หรือคณะกรรมการประจำหน่วยเลือกตั้ง แล้วแต่กรณี พิจารณาแล้วเห็นว่าบุคคลนั้นมิได้มีชื่ออยู่ในทะเบียนบ้านดังกล่าวจริง ให้มีคำสั่งถอนชื่อออกจากบัญชีรายชื่อผู้มีสิทธิเลือกตั้ง

ในการถอนชื่อออกจากบัญชีรายชื่อผู้มีสิทธิเลือกตั้ง ให้ใช้วิธีขีดฆ่าชื่อออกพร้อมบันทึกสาเหตุของการถอนไว้ในช่องหมายเหตุและลงลายมือชื่อวันเดือนปีกำกับไว้

ในกรณีที่คณะกรรมการประจำหน่วยเลือกตั้งมีคำสั่งถอนชื่อบุคคลใดออกจากบัญชีรายชื่อผู้มีสิทธิเลือกตั้งของหน่วยเลือกตั้งนั้น ให้บันทึกการถอนชื่อไว้ในสมุดรายงานเหตุการณ์ประจำหน่วยเลือกตั้ง (ส.ส. ๒๕) ด้วย

ข้อ ๖๖ ในกรณีที่นายทะเบียนอำเภอและนายทะเบียนท้องถิ่นได้รับคำสั่งศาลให้ถอนชื่อบุคคลใดออกจากบัญชีรายชื่อผู้มีสิทธิเลือกตั้ง ให้ดำเนินการตามนั้นด้วยวิธีขีดฆ่าชื่อออกเช่นเดียวกับข้อ ๖๕ วรรคสาม

## ส่วนที่ ๕

### การเพิกถอนสิทธิเลือกตั้ง

-----

ข้อ ๖๗ ในกรณีที่ศาลมีคำพิพากษาถึงที่สุดให้เพิกถอนสิทธิเลือกตั้งของบุคคลใดให้เลขาธิการคณะกรรมการการเลือกตั้งหรือผู้ที่เลขาธิการคณะกรรมการการเลือกตั้งมอบหมายไปขอคัดสำเนาคำพิพากษาของศาลแล้วรายงานให้คณะกรรมการการเลือกตั้งทราบโดยเร็ว

ข้อ ๖๘ ในกรณีที่คณะกรรมการการเลือกตั้งมีคำสั่งให้เพิกถอนสิทธิเลือกตั้งบุคคลใด หรือในกรณีที่คณะกรรมการการเลือกตั้งได้รับแจ้งคำพิพากษาถึงที่สุดให้เพิกถอนสิทธิเลือกตั้งของบุคคลใดแล้ว ให้จัดให้มีการบันทึกลงในทะเบียนการเพิกถอนสิทธิเลือกตั้งตามแบบ ส.ส. ๑๓

เมื่อมีพระราชกฤษฎีกาให้มีการเลือกตั้งสมาชิกสภาผู้แทนราษฎรแล้ว ให้คณะกรรมการการเลือกตั้งแจ้งรายชื่อบุคคลที่ถูกเพิกถอนสิทธิเลือกตั้งตามวรรคหนึ่งไปให้คณะกรรมการการเลือกตั้งประจำเขตเลือกตั้งทราบทันที

ข้อ ๖๙ เมื่อคณะกรรมการการเลือกตั้งประจำเขตเลือกตั้งได้รับแจ้งรายชื่อบุคคลที่ถูกเพิกถอนสิทธิเลือกตั้งจากคณะกรรมการการเลือกตั้งตามข้อ ๖๘ วรรคสอง แล้วให้คณะกรรมการการเลือกตั้งประจำเขตเลือกตั้งจัดทำประกาศการเพิกถอนสิทธิเลือกตั้งตามแบบ ส.ส. ๑๔ และจัดส่งให้นายอำเภอและปลัดเทศบาลปิดประกาศไว้ ณ ที่ว่าการอำเภอหรือสำนักงานเทศบาลโดยเร็ว

ข้อ ๗๐ กรณีที่คณะกรรมการการเลือกตั้งประจำเขตเลือกตั้งได้ประกาศบัญชีรายชื่อผู้มีสิทธิเลือกตั้ง (ส.ส. ๑๐) ตามข้อ ๕๗ แล้ว ให้คณะกรรมการการเลือกตั้งประจำเขตเลือกตั้งหรือผู้ที่คณะกรรมการการเลือกตั้งประจำเขตเลือกตั้งตรวจสอบว่ามีชื่อของบุคคลที่ถูกเพิกถอนสิทธิเลือกตั้งในบัญชีรายชื่อผู้มีสิทธิเลือกตั้ง (ส.ส. ๑๐) หรือไม่ หากมีให้ขีดฆ่าชื่อบุคคลดังกล่าวออกจากบัญชีรายชื่อผู้มีสิทธิเลือกตั้ง (ส.ส. ๑๐) ทุกฉบับ โดยให้บันทึกสาเหตุไว้ในช่องหมายเหตุและลงลายมือชื่อ วันเดือนปีกำกับไว้

## หมวด ๔ การสมัครรับเลือกตั้ง

### ส่วนที่ ๑

#### การประกาศวันรับสมัครเลือกตั้งและสถานที่รับสมัครเลือกตั้ง

ข้อ ๗๑ เมื่อคณะกรรมการการเลือกตั้งได้ประกาศกำหนดวันรับสมัครเลือกตั้งสมาชิกสภาผู้แทนราษฎรตามมาตรา ๗ แห่งพระราชบัญญัติประกอบรัฐธรรมนูญว่าด้วยการเลือกตั้งสมาชิกสภาผู้แทนราษฎรและการได้มาซึ่งสมาชิกวุฒิสภา พ.ศ. ๒๕๕๐ ตามแบบ ส.ส. ๑๕ แล้ว ให้ผู้อำนวยการการเลือกตั้งประจำเขตเลือกตั้งประกาศการรับสมัครเลือกตั้งและสถานที่รับสมัครเลือกตั้งแบบแบ่งเขตเลือกตั้งให้ประชาชนทราบ ตามแบบ ส.ส. ๑๖ และจัดส่งประกาศให้ผู้ว่าราชการจังหวัด นายอำเภอ ปลัดเทศบาล และปลัดองค์การบริหารส่วนตำบลเพื่อปิดประกาศดังกล่าวไว้ ณ ศาลากลางจังหวัด ที่ว่าการอำเภอ สำนักงานเทศบาล และที่ทำการองค์การบริหารส่วนตำบล

ข้อ ๗๒ สถานที่รับสมัครเลือกตั้งสมาชิกสภาผู้แทนราษฎรควรมีลักษณะเป็นสถานที่ที่มีขนาดกว้างขวางเพียงพอที่จะจัดเป็นสถานที่รับสมัครเลือกตั้งได้อย่างสะดวก ตามขั้นตอนการรับสมัครและต้องมีลักษณะที่สามารถควบคุมดูแลการรักษาความสงบเรียบร้อยได้

ข้อ ๗๓ ก่อนวันรับสมัครเลือกตั้ง ให้เลขาธิการคณะกรรมการการเลือกตั้ง ผู้อำนวยการการเลือกตั้งประจำจังหวัด ผู้อำนวยการการเลือกตั้งประจำเขตเลือกตั้ง แล้วแต่กรณี จัดเตรียมสถานที่รับสมัครเลือกตั้ง วัสดุอุปกรณ์ เครื่องมือ เครื่องใช้ที่จำเป็นและอำนวยความสะดวกต่อการรับสมัครเลือกตั้งไว้ให้พร้อม และจัดภายในบริเวณที่รับสมัครเลือกตั้ง รวมทั้งจัดทำเครื่องหมายแสดงขอบเขตบริเวณโดยรอบที่รับสมัคร โดยทำป้ายรอบบริเวณที่กำหนด เพื่อให้การรับสมัครเลือกตั้งเป็นไปด้วยความเรียบร้อยเปิดเผยและมีให้บุคคลที่มีได้ เกี่ยวข้องกับการสมัครรับเลือกตั้งตามกฎหมายเข้าไปในบริเวณที่รับสมัครเลือกตั้งกำหนด ก่อให้เกิดความวุ่นวาย

## ส่วนที่ ๒

### ผู้มีสิทธิสมัครรับเลือกตั้ง

-----

ข้อ ๗๔ ผู้มีสิทธิสมัครรับเลือกตั้งสมาชิกสภาผู้แทนราษฎรแบบแบ่งเขตเลือกตั้ง หรือแบบสัดส่วนต้องมีคุณสมบัติและไม่มีลักษณะต้องห้ามตามบทบัญญัติของรัฐธรรมนูญ

ข้อ ๗๕ บุคคลใดประสงค์จะสมัครรับเลือกตั้งสมาชิกสภาผู้แทนราษฎร ให้มีสิทธิสมัครรับเลือกตั้งในนามของพรรคการเมืองใดได้เพียงพรรคการเมืองเดียว และจะสมัครรับเลือกตั้งแบบแบ่งเขตเลือกตั้งหรือแบบสัดส่วนแบบใดแบบหนึ่งได้เพียงแบบเดียว และสมัครรับเลือกตั้งได้เพียงเขตเลือกตั้งเดียว

ข้อ ๗๖ ในกรณีที่ผู้อำนวยการการเลือกตั้งประจำเขตเลือกตั้งหรือคณะกรรมการการเลือกตั้ง พบว่ามีการสมัครรับเลือกตั้งอันเป็นการฝ่าฝืนตามข้อ ๗๕ ห้ามมิให้ผู้อำนวยการการเลือกตั้งประจำเขตเลือกตั้งหรือคณะกรรมการการเลือกตั้งประกาศบุคคลดังกล่าวเป็นผู้สมัครรับเลือกตั้งตามข้อ ๘๓ หรือข้อ ๘๒ แล้วแต่กรณี

บุคคลผู้ซึ่งไม่มีชื่อเป็นผู้สมัครรับเลือกตั้งในประกาศของผู้อำนวยการการเลือกตั้งประจำเขตเลือกตั้งหรือคณะกรรมการการเลือกตั้งตามวรรคหนึ่ง มีสิทธิยื่นคำร้องต่อศาลฎีกาภายในเจ็ดวันนับแต่วันที่ประกาศการรับสมัคร และให้ดำเนินการตามข้อ ๘๓ หรือข้อ ๘๓ แล้วแต่กรณี มาใช้บังคับโดยอนุโลม

หากผู้อำนวยการการเลือกตั้งประจำเขตเลือกตั้งหรือคณะกรรมการการเลือกตั้งตรวจพบการฝ่าฝืนตามวรรคหนึ่งภายหลังการประกาศการรับสมัครเลือกตั้งแล้ว ให้ผู้อำนวยการการเลือกตั้งประจำเขตเลือกตั้งหรือคณะกรรมการการเลือกตั้งยื่นคำร้องต่อศาลฎีกาเพื่อพิจารณาวินิจฉัยให้เพิกถอนการสมัครรับเลือกตั้งของผู้นั้น และให้นำความในข้อ ๘๔ หรือข้อ ๘๔ แล้วแต่กรณี มาใช้บังคับโดยอนุโลม

### ส่วนที่ ๓

## การสมัครรับเลือกตั้งเป็นสมาชิกสภาผู้แทนราษฎรแบบแบ่งเขตเลือกตั้ง

### ๑. การยื่นใบสมัครรับเลือกตั้ง

ข้อ ๗๗ ให้ผู้สมัครของแต่ละพรรคการเมืองที่มีสิทธิสมัครรับเลือกตั้งในเขตเลือกตั้ง ยื่นใบสมัครรับเลือกตั้งตามแบบ ส.ส. ๑๗ ด้วยตนเองต่อผู้อำนวยการการเลือกตั้งประจำเขตเลือกตั้ง ณ สถานที่ที่ผู้อำนวยการการเลือกตั้งประจำเขตเลือกตั้งกำหนดภายในระยะเวลาการรับสมัคร ตามข้อ ๗๑ โดยผู้สมัครของแต่ละพรรคการเมืองทุกคนตามจำนวนที่จะพึงมีในเขตเลือกตั้งนั้นจะต้องยื่นใบสมัครในคราวเดียวกัน

การยื่นใบสมัครรับเลือกตั้งตามวรรคหนึ่ง ให้ผู้สมัครรับเลือกตั้งยื่นพร้อมกัน หนังสือรับรองของหัวหน้าพรรคการเมืองว่าส่งสมาชิกผู้นั้นเข้าสมัครรับเลือกตั้ง ตามแบบ ส.ส. ๑๗/ก เงินค่าธรรมเนียมการสมัครคนละห้าพันบาท รูปถ่ายหน้าตรงไม่สวมหมวก ขนาดกว้างประมาณ ๘.๕ เซนติเมตร ยาวประมาณ ๑๓.๕ เซนติเมตร จำนวนตามที่คณะกรรมการเลือกตั้งกำหนด รวมทั้งหลักฐานและเอกสารการสมัคร ซึ่งรับรองความถูกต้องดังต่อไปนี้

(๑) สำเนาบัตรประจำตัวประชาชน แต่ถ้าผู้สมัครรับเลือกตั้งเป็นบุคคล ซึ่งไม่ต้องมีบัตรประจำตัวประชาชนตามกฎหมาย ให้ใช้สำเนาบัตรหรือหลักฐานอื่นใดของทางราชการที่มีรูปถ่ายสามารถแสดงตนได้

(๒) สำเนาทะเบียนบ้าน

(๓) ใบรับรองแพทย์

(๔) สำเนาหลักฐานอื่นที่ผู้สมัครนำมาแสดงว่าตนเป็นผู้มีคุณสมบัติครบถ้วนและไม่มีลักษณะต้องห้ามมิให้ใช้สิทธิสมัครรับเลือกตั้งตามบทบัญญัติของรัฐธรรมนูญ

ข้อ ๗๘ เมื่อผู้อำนวยการการเลือกตั้งประจำเขตเลือกตั้งได้รับใบสมัครรับเลือกตั้งของผู้สมัครของพรรคการเมืองใดแล้ว ให้ตรวจสอบเบื้องต้นว่าการลงรายการในใบสมัคร ค่าธรรมเนียมการสมัคร และหลักฐานการสมัครถูกต้องครบถ้วนหรือไม่ ถ้าเห็นว่าไม่ถูกต้อง ครบถ้วนให้ผู้อำนวยการการเลือกตั้งประจำเขตเลือกตั้งแจ้งการไม่รับใบสมัครแล้วตรวจสอบใบสมัครรับเลือกตั้ง ค่าธรรมเนียมการสมัคร และหลักฐานการสมัครของผู้สมัครของพรรคการเมืองในลำดับถัดไป

กรณีผู้อำนวยการการเลือกตั้งประจำเขตเลือกตั้ง ได้ตรวจสอบว่าหลักฐานถูกต้อง ครบถ้วน ให้สอบถ้อยคำยืนยันว่าเป็นผู้มีสิทธิสมัครรับเลือกตั้ง แล้วลงบันทึกการรับสมัครไว้ เป็นหลักฐาน พร้อมทั้งออกใบรับใบสมัครรับเลือกตั้งสมาชิกสภาผู้แทนราษฎรแบบแบ่งเขตเลือกตั้ง ตามแบบ ส.ส. ๑๘ แก่ผู้สมัครรับเลือกตั้งโดยเรียงตามลำดับการยื่นใบสมัครตามข้อ ๗๗ แล้วให้ดำเนินการตรวจสอบใบสมัครรับเลือกตั้ง ค่าธรรมเนียมการสมัครและหลักฐานการสมัครของผู้สมัครของพรรคการเมืองในลำดับถัดไป

ข้อ ๗๙ เมื่อผู้อำนวยการการเลือกตั้งประจำเขตเลือกตั้งได้ออกใบรับแก่ผู้สมัครรับเลือกตั้งใดแล้ว ห้ามมิให้ผู้สมัครนั้นถอนการสมัครรับเลือกตั้ง และห้ามมิให้ผู้สมัครนั้นยื่นใบสมัครรับเลือกตั้งในเขตเลือกตั้งนั้นหรือเขตเลือกตั้งอื่นอีก โดยให้ค่าธรรมเนียมการสมัครรับเลือกตั้งตกเป็นของกองทุนเพื่อการพัฒนาพรรคการเมืองตามพระราชบัญญัติประกอบรัฐธรรมนูญว่าด้วยพรรคการเมือง

ข้อ ๘๐ เมื่อเสร็จสิ้นกำหนดเวลาสมัครรับเลือกตั้งสมาชิกสภาผู้แทนราษฎรแบบแบ่งเขตเลือกตั้งในแต่ละวัน ให้ผู้อำนวยการการเลือกตั้งประจำเขตเลือกตั้งแจ้งผลการสมัครรับเลือกตั้ง ให้คณะกรรมการการเลือกตั้งประจำเขตเลือกตั้งเพื่อรายงานผลการสมัครรับเลือกตั้งตามแบบ ส.ส. ๒๑ ให้คณะกรรมการการเลือกตั้งประจำจังหวัดและคณะกรรมการการเลือกตั้งทราบเป็นประจำทุกวัน และเมื่อพ้นระยะเวลาสมัครรับเลือกตั้ง ตามข้อ ๗๑ แล้วให้รายงานสรุปผลการรับสมัครตามแบบ ส.ส. ๒๑/ก ให้คณะกรรมการการเลือกตั้งประจำเขตเลือกตั้งเพื่อรายงานผลการสมัครรับเลือกตั้งให้คณะกรรมการการเลือกตั้งประจำจังหวัดและคณะกรรมการเลือกตั้งทราบทันที

## ๒. การตรวจสอบสิทธิสมัครรับเลือกตั้ง

ข้อ ๘๑ ให้ผู้อำนวยการการเลือกตั้งประจำเขตเลือกตั้งตรวจสอบหลักฐานการสมัคร คุณสมบัติของผู้สมัคร และสอบสวนว่าผู้สมัครมีสิทธิที่จะสมัครรับเลือกตั้งหรือไม่ ให้เสร็จสิ้นภายในเจ็ดวันนับแต่วันปิดการรับสมัคร หากตรวจสอบแล้วปรากฏว่า ผู้สมัครใดมีคุณสมบัติไม่ถูกต้องหรือมีลักษณะต้องห้ามตามข้อ ๗๔ ให้แจ้งการไม่รับสมัครให้ผู้สมัครรับเลือกตั้งทราบโดยเร็ว ตามแบบ ส.ส. ๑๙ แล้วแต่กรณี

การสอบสวนคุณสมบัติของผู้สมัครตามวรรคหนึ่ง หากผู้อำนวยการการเลือกตั้งประจำเขตเลือกตั้ง มีเหตุอันควรสงสัยหลักฐานการสมัครของผู้สมัครใด ให้แจ้งหน่วยงานที่ออกหลักฐานดังกล่าว เพื่อยืนยันรับรองความถูกต้อง

ข้อ ๘๒ เมื่อดำเนินการตามข้อ ๘๑ แล้วให้ผู้อำนวยการการเลือกตั้งประจำเขตเลือกตั้งประกาศการรับสมัครเลือกตั้งสมาชิกสภาผู้แทนราษฎรแบบแบ่งเขตเลือกตั้งไว้โดยเปิดเผย ศาลากลางจังหวัด ที่ว่าการอำเภอ สำนักงานเทศบาล ที่ทำการองค์การบริหารส่วนตำบล ที่ทำการผู้ใหญ่บ้านและที่เลือกตั้งหรือบริเวณใกล้เคียงกับที่เลือกตั้งในเขตเลือกตั้งที่ผู้นั้นสมัคร ประกาศตามวรรคหนึ่งให้มีชื่อตัวและชื่อสกุลผู้สมัคร รูปถ่ายผู้สมัคร พรรคการเมืองที่สังกัดและหมายเลขประจำตัวผู้สมัครที่จะใช้ลงคะแนน ตามแบบ ส.ส. ๒๒

ข้อ ๘๓ บุคคลใดไม่มีชื่อเป็นผู้สมัครรับเลือกตั้งในประกาศของผู้อำนวยการเลือกตั้งประจำเขตเลือกตั้งตามข้อ ๘๒ ให้บุคคลนั้นมีสิทธิยื่นคำร้องต่อศาลฎีกาภายในเจ็ดวันนับแต่วันที่ประกาศรายชื่อผู้มีสิทธิสมัครรับเลือกตั้ง โดยไม่ต้องเสียค่าธรรมเนียมศาลในการดำเนินกระบวนการพิจารณา



เมื่อผู้อำนวยการการเลือกตั้งประจำเขตเลือกตั้งได้รับแจ้งคำสั่งของศาลฎีกาแล้ว ถ้าศาลฎีกามีคำสั่งให้รับสมัครบุคคลดังกล่าว ให้ผู้อำนวยการการเลือกตั้งประจำเขตเลือกตั้งดำเนินการประกาศชื่อผู้นั้นตามข้อ ๘๑ (ส.ส. ๒๒/๓) พร้อมทั้งแจ้งการรับสมัครให้ผู้นั้นทราบ แต่ถ้าศาลฎีกามีคำสั่งไม่รับสมัครบุคคลดังกล่าว ให้ผู้อำนวยการการเลือกตั้งประจำเขตเลือกตั้งแจ้งคำสั่งของศาลฎีกาให้ผู้นั้นทราบด้วย

ข้อ ๘๔ ก่อนวันเลือกตั้ง ถ้าปรากฏหลักฐานว่าผู้สมัครรับเลือกตั้งผู้ใดขาดคุณสมบัติ หรือมีลักษณะต้องห้ามมิให้ใช้สิทธิสมัครรับเลือกตั้ง ให้ผู้อำนวยการการเลือกตั้งประจำเขตเลือกตั้งดำเนินการสืบสวนสอบสวนโดยเร็ว ถ้าเห็นว่าผู้สมัครผู้นั้นขาดคุณสมบัติหรือมีลักษณะต้องห้ามมิให้ใช้สิทธิสมัครรับเลือกตั้ง ให้ยื่นคำร้องต่อศาลฎีกาเพื่อพิจารณาวินิจฉัย ให้เพิกถอนการสมัครรับเลือกตั้งของผู้นั้น

เมื่อผู้อำนวยการการเลือกตั้งประจำเขตเลือกตั้งได้รับแจ้งคำสั่งของศาลฎีกาแล้ว ถ้าศาลฎีกามีคำสั่งให้เพิกถอนการสมัครรับเลือกตั้งของผู้นั้น ให้ผู้อำนวยการการเลือกตั้งประจำเขตเลือกตั้งดำเนินการถอนชื่อผู้นั้นออกจากประกาศตามข้อ ๘๒ (ส.ส. ๒๐) และแจ้งคำสั่งของศาลฎีกาให้ผู้นั้นทราบด้วย

เมื่อถึงวันเลือกตั้ง ถ้าปรากฏว่าศาลฎีกายังไม่มีคำวินิจฉัยคำร้องตามที่ผู้อำนวยการการเลือกตั้งประจำเขตเลือกตั้งยื่น ให้ถือว่าประกาศการรับสมัครของผู้ผู้อำนวยการการเลือกตั้งประจำเขตเลือกตั้งยังมีผลอยู่

### ๓. การให้หมายเลขที่จะใช้ในการลงคะแนน

-----

ข้อ ๘๕ ในกรณีการเลือกตั้งทั่วไป ให้ผู้สมัครรับเลือกตั้งได้รับหมายเลขประจำตัวผู้สมัครเรียงตามลำดับก่อนหลังการยื่นใบสมัครตามลำดับเลขที่ใบรับใบสมัครตามข้อ ๗๘ โดยให้ผู้สมัครพรรคการเมืองเดียวกันได้หมายเลขประจำตัวผู้สมัครเรียงตามลำดับต่อเนื่องกันไป

### ส่วนที่ ๔

#### การสมัครรับเลือกตั้งเป็นสมาชิกสภาผู้แทนราษฎรแบบสัดส่วน

-----

#### ๑. การยื่นใบสมัครรับเลือกตั้ง

ข้อ ๘๖ ในการสมัครรับเลือกตั้งเป็นสมาชิกสภาผู้แทนราษฎรแบบสัดส่วน ให้หัวหน้าพรรคการเมืองหรือผู้ซึ่งได้รับมอบหมายจากหัวหน้าพรรคการเมืองเป็นหนังสือตามแบบ ส.ส. ๑๗/๗ ยื่นบัญชีรายชื่อผู้สมัครที่พรรคการเมืองจัดทำขึ้นในแต่ละเขตเลือกตั้งตามแบบ ส.ส. ๑๗/ค ต่อคณะกรรมการการเลือกตั้ง ตามวันเวลาและสถานที่ที่คณะกรรมการเลือกตั้งกำหนดตามข้อ ๗๑ พร้อมทั้งหนังสือยินยอมของผู้สมัครทุกคนตามแบบ ส.ส. ๑๗/ง

เงินค่าธรรมเนียมการสมัครคนละห้าพันบาท หลักฐานการพิจารณารายชื่อผู้สมัครของพรรคการเมืองตามที่บัญญัติไว้ในมาตรา ๘๗ (๒) ของรัฐธรรมนูญ รูปถ่ายหน้าตรงไม่สวมหมวก ขนาดกว้างประมาณ ๘.๕ เซนติเมตร ยาวประมาณ ๑๓.๕ เซนติเมตร จำนวนตามที่คณะกรรมการการเลือกตั้งกำหนด พร้อมทั้งหลักฐานและเอกสารของผู้สมัครแต่ละคน เช่นเดียวกับข้อ ๗๗

ข้อ ๘๗ เมื่อคณะกรรมการการเลือกตั้งได้รับบัญชีรายชื่อผู้สมัครรับเลือกตั้ง และหลักฐานการสมัครของผู้สมัครทุกคนตามข้อ ๘๖ ให้สอบสวนเบื้องต้นว่าพรรคการเมืองที่ยื่นบัญชีรายชื่อเป็นพรรคการเมืองตามกฎหมายประกอบรัฐธรรมนูญว่าด้วยพรรคการเมืองหรือไม่ ถ้าใช้ให้คณะกรรมการการเลือกตั้งตรวจสอบหลักฐานประกอบการสมัคร ค่าธรรมเนียมการสมัครของผู้สมัครในบัญชีรายชื่อ หากครบถ้วนถูกต้องให้ออกใบรับตามแบบ ส.ส. ๑๘/ส

ข้อ ๘๘ เมื่อคณะกรรมการการเลือกตั้งได้ออกใบรับใบสมัครตามข้อ ๘๗ ให้แก่พรรคการเมืองที่ส่งบัญชีรายชื่อผู้สมัครรับเลือกตั้งแบบสัดส่วนแล้ว ห้ามมิให้ผู้สมัครหรือพรรคการเมืองนั้นถอนการสมัครรับเลือกตั้งหรือเปลี่ยนแปลงผู้สมัครรับเลือกตั้ง

ข้อ ๘๙ เมื่อการสมัครรับเลือกตั้งสมาชิกสภาผู้แทนราษฎรแบบสัดส่วนสิ้นสุดลงให้คณะกรรมการการเลือกตั้งส่งเงินค่าธรรมเนียมการสมัครเข้ากองทุนเพื่อการพัฒนาพรรคการเมือง ตามกฎหมายประกอบรัฐธรรมนูญว่าด้วยพรรคการเมือง

## ๒. การตรวจสอบคุณสมบัติ

ข้อ ๙๐ ให้คณะกรรมการการเลือกตั้งหรือผู้ที่คณะกรรมการการเลือกตั้งมอบหมาย ตรวจสอบคุณสมบัติของผู้สมัครรับเลือกตั้งแบบสัดส่วนทุกคน ว่ามีคุณสมบัติและไม่มีลักษณะต้องห้ามตามข้อ ๗๔ หรือไม่ ภายในสิบวันนับแต่วันปิดการสมัคร ถ้าเห็นว่าถูกต้องให้ดำเนินการตามข้อ ๙๒

ข้อ ๙๑ ในกรณีคณะกรรมการการเลือกตั้งตรวจสอบคุณสมบัติของผู้สมัครแบบสัดส่วนแล้ว ปรากฏว่าผู้สมัครใดมีคุณสมบัติไม่ถูกต้องหรือมีลักษณะต้องห้ามตามข้อ ๗๔ ให้แจ้งชื่อของผู้สมัครดังกล่าวให้พรรคการเมืองที่ยื่นบัญชีรายชื่อทราบ ตามแบบ ส.ส. ๑๙/ส

ข้อ ๙๒ ให้คณะกรรมการการเลือกตั้งจัดทำประกาศรายชื่อพรรคการเมือง หมายเลขประจำพรรคการเมือง รายชื่อผู้สมัครแบบสัดส่วนของแต่ละพรรคการเมือง ตามแบบ ส.ส. ๒๒/ส๑ และ ส.ส. ๒๒/ส๒ ส่งไปยังผู้อำนวยการการเลือกตั้งประจำเขตเลือกตั้งโดยเร็ว เพื่อให้ปิดประกาศดังกล่าวไว้ ณ ศาลากลางจังหวัด ที่ว่าการอำเภอ สำนักงานเทศบาล ที่ทำการองค์การบริหารส่วนตำบล ที่ทำการผู้ใหญ่บ้าน และที่เลือกตั้ง หรือบริเวณใกล้เคียงกับที่เลือกตั้ง

ข้อ ๙๓ บุคคลใดไม่มีชื่อเป็นผู้สมัครในประกาศของคณะกรรมการการเลือกตั้งตามข้อ ๙๒ ให้ผู้นั้นยื่นคำร้องต่อศาลฎีกาภายในเวลาเจ็ดวันนับแต่วันประกาศรายชื่อผู้มีสิทธิสมัครรับเลือกตั้ง และให้นำความในข้อ ๘๓ มาใช้โดยอนุโลม

กรณีที่ศาลฎีกามีคำสั่งให้รับสมัครบุคคลดังกล่าว ให้คณะกรรมการการเลือกตั้งดำเนินการประกาศชื่อผู้เป็นผู้สมัครรับเลือกตั้งตามแบบ ส.ส. ๒๒/ส๓

ข้อ ๙๔ ก่อนวันเลือกตั้ง ถ้าปรากฏว่าผู้สมัครรับเลือกตั้งแบบสัดส่วนผู้ใดขาดคุณสมบัติหรือมีลักษณะต้องห้ามมิให้ใช้สิทธิสมัครรับเลือกตั้ง ให้คณะกรรมการการเลือกตั้งดำเนินการสืบสวนโดยเร็ว และให้นำความในข้อ ๙๔ มาใช้โดยอนุโลม

กรณีที่ศาลฎีกามีคำสั่งให้เพิกถอนการสมัครรับเลือกตั้งของผู้ใด ให้คณะกรรมการการเลือกตั้งดำเนินการถอนชื่อผู้นั้นออกจากประกาศ ตามแบบ ส.ส. ๒๐/ส

### ๓. การให้หมายเลขประจำพรรคการเมือง

ข้อ ๙๕ ให้พรรคการเมืองที่ส่งผู้สมัครรับเลือกตั้งสมาชิกสภาผู้แทนราษฎรแบบสัดส่วนได้รับหมายเลขที่จะใช้ลงคะแนนเลือกตั้งแบบสัดส่วนของพรรคการเมืองเรียงตามลำดับก่อนหลังในการยื่นบัญชีรายชื่อ และให้มีหมายเลขเดียวกันทุกเขตเลือกตั้งแบบสัดส่วน

## ส่วนที่ ๕

### การจับสลากเพื่อยื่นใบสมัครรับเลือกตั้ง

ข้อ ๙๖ ในกรณีผู้สมัครรับเลือกตั้งแบบแบ่งเขตเลือกตั้งของพรรคการเมืองหลายพรรคการเมืองยื่นใบสมัครรับเลือกตั้งพร้อมกันตามข้อ ๗๗ พรรคสอง ให้ผู้อำนวยการการเลือกตั้งประจำเขตเลือกตั้งจัดให้มีการประชุมผู้สมัครของพรรคการเมืองนั้น เพื่อตกลงกำหนดลำดับการยื่นใบสมัครรับเลือกตั้ง หากไม่สามารถตกลงกันได้ให้ดำเนินการจับสลากสองครั้ง ดังนี้

การจับสลากครั้งแรก ให้ผู้อำนวยการการเลือกตั้งประจำเขตเลือกตั้งเขียนชื่อพรรคการเมืองที่ต้องจับสลากบนสลากที่เหมือนกันแล้วใส่ในภาชนะ ทำการเขย่าภาชนะ ให้สลากละก่นเพื่อไม่ให้ทราบว่าเป็นสลากของพรรคการเมืองใด แล้วให้ผู้อำนวยการการเลือกตั้งประจำเขตเลือกตั้งเป็นผู้จับสลากชื่อพรรคการเมืองจากในภาชนะขึ้นมาทีละหนึ่งใบชื่อพรรคการเมืองใดที่ถูกจับมาเป็นลำดับแรกให้ถือว่าพรรคการเมืองนั้นเป็นผู้มีสิทธิจับสลากเพื่อยื่นใบสมัครรับเลือกตั้งก่อน ชื่อพรรคการเมืองใดที่ถูกจับมาเป็นลำดับต่อไป ให้ถือว่าพรรคการเมืองนั้นเป็นผู้มีสิทธิจับสลากเพื่อยื่นใบสมัครรับเลือกตั้งเป็นลำดับถัดไปตามลำดับจนครบทุกพรรคการเมืองที่ยื่นสมัครรับเลือกตั้งพร้อมกัน

การจับสลากครั้งที่สอง ให้ผู้อำนวยการการเลือกตั้งประจำเขตเลือกตั้งเขียนหมายเลขหนึ่งจนถึงหมายเลขที่เท่ากับจำนวนพรรคการเมืองที่ยื่นใบสมัครรับเลือกตั้งพร้อมกันบนสลากที่เหมือนกันแล้วใส่ในภาชนะทำการเขย่าภาชนะให้สลากคละกั้นเพื่อไม่ให้ทราบว่าเป็นสลากที่เขียนหมายเลขใด แล้วให้ผู้สมัครรับเลือกตั้งคนใดคนหนึ่งของพรรคการเมืองตามลำดับของผลการจับสลากตามวรรคสองทำการจับสลากเพื่อยื่นใบสมัครรับเลือกตั้งจากภาชนะพรรคการเมืองใดจับสลากได้หมายเลขใด ให้ถือเป็นหมายเลขลำดับในการยื่นบัญชีรายชื่อผู้สมัครรับเลือกตั้งสมาชิกสภาผู้แทนราษฎรแบบแบ่งเขตเลือกตั้งของพรรคการเมืองนั้น

ข้อ ๙๗ ในกรณีพรรคการเมืองใดยื่นบัญชีรายชื่อผู้สมัครรับเลือกตั้งสมาชิกสภาผู้แทนราษฎรแบบสัดส่วนพร้อมกันตามข้อ ๙๖ ให้คณะกรรมการการเลือกตั้งหรือผู้ที่คณะกรรมการการเลือกตั้งมอบหมายจัดให้มีการประชุมหัวหน้าพรรคการเมืองหรือกรรมการบริหารพรรคการเมืองผู้ได้รับมอบหมายเป็นหนังสือจากหัวหน้าพรรคการเมืองนั้นเพื่อตกลงกำหนดลำดับการยื่นใบสมัครรับเลือกตั้ง หากไม่สามารถตกลงกันได้ ให้คณะกรรมการการเลือกตั้งหาวิธีการจับสลากตามข้อ ๙๖ มาใช้โดยอนุโลม

## ส่วนที่ ๖

### การสมัครรับเลือกตั้งเป็นสมาชิกสภาผู้แทนราษฎรแบบแบ่งเขตเลือกตั้งแทนตำแหน่งที่ว่าง

-----

ข้อ ๙๘ เมื่อคณะกรรมการการเลือกตั้งได้ประกาศกำหนดวันสมัครรับเลือกตั้งสมาชิกสภาผู้แทนราษฎรแทนตำแหน่งที่ว่าง ตามแบบ ส.ส. ๑๕/ก ให้ผู้อำนวยการการเลือกตั้งประจำเขตเลือกตั้งดำเนินการตามข้อ ๗๑

ข้อ ๙๙ ให้ผู้สมัครรับเลือกตั้งของแต่ละพรรคการเมืองยื่นใบสมัครด้วยตนเองต่อผู้อำนวยการการเลือกตั้งประจำเขตเลือกตั้ง ณ สถานที่ที่ผู้อำนวยการการเลือกตั้งประจำเขตเลือกตั้งกำหนด ภายในกำหนดระยะเวลาการรับสมัครตามข้อ ๙๘

ข้อ ๑๐๐ การยื่นใบสมัครรับเลือกตั้ง การตรวจสอบหลักฐานการสมัครและการออกไปรับใบสมัครสำหรับการเลือกตั้งสมาชิกสภาผู้แทนราษฎรแบบแบ่งเขตเลือกตั้งแทนตำแหน่งที่ว่าง ให้นำความในข้อ ๗๗ ถึงข้อ ๘๐ มาใช้บังคับโดยอนุโลม

ข้อ ๑๐๑ ให้นำความในข้อ ๘๑ ถึงข้อ ๘๔ มาใช้บังคับกับการตรวจสอบสิทธิสมัครรับเลือกตั้งของผู้สมัครรับเลือกตั้งสมาชิกสภาผู้แทนราษฎรแบบแบ่งเขตเลือกตั้งแทนตำแหน่งที่ว่างโดยอนุโลม

ข้อ ๑๐๒ ให้ผู้สมัครรับเลือกตั้งสมาชิกสภาผู้แทนราษฎรแทนตำแหน่งที่ว่างได้รับหมายเลขประจำตัวผู้สมัครเรียงตามลำดับก่อนหลังการยื่นใบสมัครตามใบรับใบสมัครที่ผู้อำนวยการการเลือกตั้งประจำเขตเลือกตั้งออกให้ แต่ถ้ามีผู้สมัครมายื่นใบสมัครรับเลือกตั้งพร้อมกันหลายคนและไม่อาจตกลงกันได้ ให้ใช้วิธีการจับสลากระหว่างผู้สมัครที่มาพร้อมกันตามข้อ ๙๖ โดยอนุโลม

**หมวด ๕**  
**การดำเนินการเลือกตั้ง**

-----  
**ส่วนที่ ๑**

**บัตรเลือกตั้ง**  
-----

ข้อ ๑๐๓ บัตรเลือกตั้งให้ใช้กระดาษที่มีขนาดกว้างยาวตามความจำเป็น  
คณะกรรมการการเลือกตั้งอาจกำหนดให้มีรหัส หรือเครื่องหมาย หรือข้อความอื่น  
ใดเพิ่มเติมเป็นกรณีพิเศษในบัตรเลือกตั้งโดยไม่ต้องแจ้งล่วงหน้า เพื่อป้องกันการปลอมแปลงบัตร  
เลือกตั้ง

บัตรเลือกตั้งมีสองประเภทซึ่งมีแถบสีต่างกันอย่างชัดเจน ดังนี้

(๑) บัตรเลือกตั้งสมาชิกสภาผู้แทนราษฎรแบบแบ่งเขตเลือกตั้ง ซึ่งใช้สำหรับ  
ลงคะแนนเลือกตั้งผู้สมัครรับเลือกตั้งเป็นรายบุคคล

(๒) บัตรเลือกตั้งสมาชิกสภาผู้แทนราษฎรแบบสัดส่วน ซึ่งใช้สำหรับลงคะแนน  
เลือกตั้งพรรคการเมือง

ข้อ ๑๐๔ บัตรเลือกตั้งและต้นฉบับบัตรเลือกตั้งให้เย็บเป็นเล่มๆ ละไม่เกินห้าสิบบัตร  
มีรอยปรุเพื่อให้ฉีกบัตรเลือกตั้งออกจากต้นฉบับบัตรเลือกตั้งได้ และให้มีปกหน้าและปกหลัง  
ปกบัตรเลือกตั้งให้เป็นไปตามตัวอย่างทำเย็บนี้โดยอนุโลม

ข้อ ๑๐๕ ต้นฉบับบัตรเลือกตั้งสมาชิกสภาผู้แทนราษฎรแบบแบ่งเขตเลือกตั้งอย่างน้อย  
ให้มีข้อความว่า “เล่มที่ ..... เลขที่ ..... ลำดับที่ .....” อยู่ด้านบนของต้นฉบับบัตร  
เลือกตั้ง และมีที่ลงลายมือชื่อกรรมการประจำหน่วยเลือกตั้งผู้ที่ย้ายบัตรเลือกตั้งและมีที่สำหรับ  
ให้ผู้มีสิทธิเลือกตั้งลงลายมือชื่อหรือพิมพ์ลายนิ้วมือ เพื่อเป็นหลักฐานการรับบัตรเลือกตั้งและ  
ให้มีที่สำหรับบันทึกลำดับที่ในบัญชีรายชื่อผู้มีสิทธิเลือกตั้ง (ส.ส. ๑๐)

ข้อ ๑๐๖ บัตรเลือกตั้งสมาชิกสภาผู้แทนราษฎรแบบแบ่งเขตเลือกตั้งมีขนาดกว้าง  
ยาวตามความจำเป็นและหมายเลขของผู้สมัคร โดยมีลักษณะ ดังนี้

(๑) บัตรเลือกตั้งเมื่อพับแล้วด้านหน้ามีแถบสีอยู่บริเวณขอบขวา ถัดไปทางซ้ายมี  
ตราครุฑและถัดลงไปมีข้อความว่า “บัตรเลือกตั้งสมาชิกสภาผู้แทนราษฎรแบบแบ่งเขต  
เลือกตั้ง”

(๒) ด้านในของบัตรเลือกตั้งอย่างน้อยให้มีช่องไม่ประสงค์ลงคะแนน ช่องทำ  
เครื่องหมาย หมายเลขผู้สมัคร และคำอธิบายเกี่ยวกับการทำเครื่องหมาย

ข้อ ๑๐๗ บัตรเลือกตั้งสมาชิกสภาผู้แทนราษฎรแบบแบ่งเขตเลือกตั้งให้เป็นไปตาม  
ตัวอย่างทำเย็บนี้โดยอนุโลม

ข้อ ๑๐๘ ต้นฉบับบัตรเลือกตั้งสมาชิกสภาผู้แทนราษฎรแบบสัดส่วนให้มีข้อความ  
เช่นเดียวกับข้อ ๑๐๕

ข้อ ๑๐๙ บัตรเลือกตั้งสมาชิกสภาผู้แทนราษฎรแบบสัดส่วนมีขนาดกว้าง ยาว ตามความจำเป็นและหมายเลขประจำพรรคการเมือง โดยมีลักษณะ ดังนี้

(๑) บัตรเลือกตั้งเมื่อพับแล้วด้านหน้ามีแถบสีอยู่บริเวณขอบขวา ถัดไปทางซ้าย ให้มีตราครุฑและถัดลงไปมีข้อความว่า “บัตรเลือกตั้งสมาชิกสภาผู้แทนราษฎรแบบสัดส่วน”

(๒) ด้านในของบัตรเลือกตั้งอย่างน้อยให้มีช่องไม่ประสงค์ลงคะแนน ช่องทำ เครื่องหมาย หมายเลขพรรคการเมือง ชื่อพรรคการเมือง และคำอธิบายเกี่ยวกับการทำ เครื่องหมาย

ข้อ ๑๑๐ บัตรเลือกตั้งสมาชิกสภาผู้แทนราษฎรแบบสัดส่วนให้เป็นไปตามตัวอย่าง ทำระเบียบนี้โดยอนุโลม

## ส่วนที่ ๒

### หีบบัตรเลือกตั้ง

-----

ข้อ ๑๑๑ หีบบัตรเลือกตั้งให้ทำด้วยโลหะหรือวัสดุอื่น มีฝาด้านบนและมีที่สำหรับใส่ กุญแจหรืออุปกรณ์อื่นแทนกุญแจ ด้านหน้าให้มีที่ใส่กุญแจหรืออุปกรณ์อื่นแทนกุญแจและ วัสดุโปร่งใสมองเห็นภายในหีบบัตรเลือกตั้งได้ และที่ฝาด้านบนมีช่องใส่บัตรเลือกตั้ง

ในกรณีเลือกตั้งสมาชิกสภาผู้แทนราษฎรเป็นการทั่วไปให้มีหีบบัตรเลือกตั้งสองใบ สำหรับใส่บัตรเลือกตั้งสมาชิกสภาผู้แทนราษฎรแบบแบ่งเขตเลือกตั้งหนึ่งใบ และบัตรเลือกตั้ง สมาชิกสภาผู้แทนราษฎรแบบสัดส่วนหนึ่งใบ ซึ่งต้องกำหนดสีหรือมีเครื่องหมายแสดงหีบบัตร เลือกตั้งแต่ละใบไว้ให้แตกต่างกัน เพื่อให้ทราบว่าเป็นหีบบัตรเลือกตั้งสมาชิกสภาผู้แทนราษฎร ประเภทใด และแต่ละใบให้มีขนาดเพียงพอที่จะบรรจุบัตรเลือกตั้งสมาชิกสภาผู้แทนราษฎรแบบ แบ่งเขตเลือกตั้ง หรือแบบสัดส่วน แล้วแต่กรณี ของผู้มีสิทธิเลือกตั้งแต่ละหน่วยเลือกตั้ง และ เมื่อใส่กุญแจหรือวัสดุอื่นแทนกุญแจแล้วถ้ามีได้ไขกุญแจออกหรือทำลายวัสดุที่ใช้แทนกุญแจจะ ไม่สามารถนำบัตรเลือกตั้งใส่หรือออกจากหีบบัตรเลือกตั้งได้

ในกรณีเป็นการเลือกตั้งสมาชิกสภาผู้แทนราษฎรอันเป็นการเลือกตั้งใหม่ ในการเลือกตั้งทั่วไปหรือการเลือกตั้งแทนตำแหน่งที่ว่าง หีบบัตรเลือกตั้งให้มีหนึ่งใบ สำหรับใส่บัตรเลือกตั้งสมาชิกสภาผู้แทนราษฎรแบบแบ่งเขตเลือกตั้ง

ด้านในของหีบบัตรเลือกตั้งให้กำหนดรหัสหรือหมายเลขประจำหีบบัตรเลือกตั้ง เพื่อป้องกันการใช้หีบบัตรเลือกตั้ง

หีบบัตรเลือกตั้งให้มีป้ายหรือข้อความระบุหมายเลขของหน่วยเลือกตั้ง ตำบล หรือเทศบาล อำเภอ เขตเลือกตั้งและจังหวัด

ในกรณีจำเป็นหีบบัตรเลือกตั้งของหน่วยเลือกตั้งใดไม่เพียงพอที่จะบรรจุ บัตรเลือกตั้งได้ทั้งหมด คณะกรรมการประจำหน่วยเลือกตั้งอาจจะเพิ่มหีบบัตรเลือกตั้งขึ้น อีกหนึ่งใบหรืออาจใช้สิ่งอื่นแทนหีบบัตรเลือกตั้งก็ได้

หีบบัตรเลือกตั้งให้มีลักษณะตามแบบทำระเบียบนี้โดยอนุโลม

ข้อ ๑๑๒ ในกรณีที่มีเหตุสุดวิสัยเฉพาะท้องถิ่นซึ่งไม่สามารถจัดหาหีบบัตรเลือกตั้งให้มีลักษณะตามข้อ ๑๑๑ ได้ ให้คณะกรรมการการเลือกตั้งประจำเขตเลือกตั้งกำหนดสิ่งที่ใช้แทนหีบบัตรเลือกตั้งได้

### ส่วนที่ ๓

#### การดำเนินงานก่อนวันเลือกตั้ง

-----

ข้อ ๑๑๓ ก่อนวันเลือกตั้ง ให้คณะกรรมการการเลือกตั้งประจำเขตเลือกตั้งแต่งตั้งคณะอนุกรรมการการเลือกตั้งประจำเขตเลือกตั้งตามระเบียบคณะกรรมการการเลือกตั้งว่าด้วยผู้อำนวยการการเลือกตั้งประจำเขตเลือกตั้ง และคณะกรรมการการเลือกตั้งประจำเขตเลือกตั้งอย่างน้อยเขตเลือกตั้งละหนึ่งชุด ชุดละไม่เกินห้าคน เพื่อทำหน้าที่ในการเตรียมงานการเลือกตั้งตามที่ได้รับมอบหมาย ประสานงาน และช่วยเหลือสนับสนุนการปฏิบัติงานของคณะกรรมการการเลือกตั้งประจำเขตเลือกตั้ง โดยให้ได้รับค่าตอบแทนตามที่คณะกรรมการการเลือกตั้งกำหนด และให้พ้นจากตำแหน่งเมื่อเสร็จสิ้นภารกิจเกี่ยวกับการเลือกตั้งสมาชิกสภาผู้แทนราษฎรในแต่ละครั้ง

ข้อ ๑๑๔ ให้ผู้อำนวยการการเลือกตั้งประจำจังหวัดหรือผู้ที่ผู้อำนวยการการเลือกตั้งประจำจังหวัดมอบหมายจัดเตรียมหีบบัตรเลือกตั้ง บัตรเลือกตั้ง บัญชีรายชื่อผู้มีสิทธิเลือกตั้ง แบบพิมพ์ที่ใช้ในการเลือกตั้งและอุปกรณ์การเลือกตั้งอื่นๆ ซึ่งจะใช้ในการเลือกตั้งของแต่ละหน่วยเลือกตั้ง เพื่อให้คณะกรรมการการเลือกตั้งประจำเขตเลือกตั้งหรือคณะอนุกรรมการการเลือกตั้งประจำเขตเลือกตั้งตามข้อ ๑๑๓ ดำเนินการตามข้อ ๑๑๕

ข้อ ๑๑๕ ก่อนวันเลือกตั้งให้บุคคลหรือคณะบุคคลที่กรรมการการเลือกตั้งประจำเขตเลือกตั้งแต่งตั้งเพื่อช่วยเหลือการปฏิบัติหน้าที่ของคณะอนุกรรมการการเลือกตั้งประจำเขตเลือกตั้ง เพื่อเตรียมงานเลือกตั้งและดำเนินการมอบหีบบัตรเลือกตั้ง บัตรเลือกตั้ง แบบประกาศจำนวนบัตรเลือกตั้งก่อนการลงคะแนน (ส.ส. ๒๔) สมุดรายงานเหตุการณ์ประจำหน่วยเลือกตั้ง (ส.ส. ๒๕) ประกาศรายการเกี่ยวกับจำนวนบัตรเลือกตั้งเมื่อเสร็จสิ้นการลงคะแนนเลือกตั้งแล้ว (ส.ส. ๒๖) แบบกรอกคะแนนเลือกตั้ง (ส.ส. ๓๐ และ ส.ส. ๓๐/ส) รายงานผลการนับคะแนนเลือกตั้ง (ส.ส. ๓๑ และ ส.ส. ๓๑/ส) ประกาศผลการนับคะแนนเลือกตั้งประจำหน่วยเลือกตั้ง (ส.ส. ๓๒ และ ส.ส. ๓๒/ส) ประกาศงดการลงคะแนนเลือกตั้งในวันเลือกตั้ง (ส.ส. ๓๗) และอุปกรณ์การเลือกตั้งอื่นๆ แก่คณะกรรมการประจำหน่วยเลือกตั้งของหน่วยเลือกตั้งที่อยู่ในเขตรับผิดชอบให้เสร็จเรียบร้อยก่อนการเปิดการลงคะแนนเลือกตั้ง โดยให้มีเวลาเพียงพอที่จะตรวจสอบและนับจำนวนบัตรเลือกตั้ง แบบพิมพ์ และอุปกรณ์ต่างๆ ที่ต้องใช้ในการเลือกตั้ง

จำนวนบัตรเลือกตั้ง แบบพิมพ์และอุปกรณ์ต่างๆ ที่ต้องใช้ในการเลือกตั้งต้องพิจารณาและคำนวณด้วยความรอบคอบให้มีจำนวนเพียงพอที่จะใช้ในการลงคะแนนเลือกตั้งและการนับคะแนนเลือกตั้งด้วย

ข้อ ๑๑๖ ให้ผู้อำนวยการประจำหน่วยเลือกตั้ง คณะกรรมการประจำหน่วยเลือกตั้ง ไม่น้อยกว่าห้าคน และเจ้าหน้าที่รักษาความปลอดภัยเป็นผู้รับหีบบัตรเลือกตั้ง บัตรเลือกตั้ง แบบพิมพ์ และอุปกรณ์ต่างๆ ที่ต้องใช้ในการเลือกตั้งจากคณะกรรมการการเลือกตั้ง ประจำเขตเลือกตั้ง

ข้อ ๑๑๗ เมื่อได้ตรวจสอบและนับจำนวนบัตรเลือกตั้ง แบบพิมพ์ และอุปกรณ์ต่างๆ ที่ใช้ในการเลือกตั้งถูกต้องครบถ้วนแล้ว ให้กรรมการประจำหน่วยเลือกตั้งนำบัตรเลือกตั้ง ทั้งหมด และบัญชีรายชื่อผู้มีสิทธิเลือกตั้ง แยกบรรจุลงในหีบบัตรเลือกตั้ง โดยให้ คณะกรรมการประจำเขตเลือกตั้งและกรรมการประจำหน่วยเลือกตั้ง ลงลายมือชื่อของแต่ละ คนภายในหีบบัตรเลือกตั้งที่ใดที่หนึ่ง แล้วให้ปิดหีบบัตรเลือกตั้งใส่กุญแจประจำครั้งทับรูปกุญแจ หรืออุปกรณ์อื่นแทนกุญแจและมัดหีบบัตรเลือกตั้งนั้นด้วยเชือกผูกปมเชือกไว้ด้านข้างหีบบัตรเลือกตั้งแล้วประจำครั้งทับปมเชือก กรณีมีที่ปิดช่องใส่บัตรเลือกตั้งให้ปิดช่องใส่บัตรเลือกตั้ง ใส่กุญแจประจำครั้งทับรูปกุญแจหรืออุปกรณ์อื่นแทนกุญแจด้วย สำหรับการเลือกตั้ง สมาชิกสภาผู้แทนราษฎรแทนตำแหน่งที่ว่าง มิให้นำบัญชีรายชื่อบรรจุลงในหีบบัตรเลือกตั้ง ให้กรรมการประจำหน่วยเลือกตั้งนำหีบบัตรเลือกตั้ง บัตรเลือกตั้ง แบบพิมพ์ และอุปกรณ์ต่างๆ ไปเก็บรักษาไว้ในที่ปลอดภัย

#### ส่วนที่ ๔

#### การดำเนินงานในวันเลือกตั้ง

-----

ข้อ ๑๑๘ ในวันเลือกตั้ง คณะกรรมการประจำหน่วยเลือกตั้งพร้อมหีบบัตรเลือกตั้ง บัตรเลือกตั้ง แบบพิมพ์ และอุปกรณ์ต่างๆ ที่ใช้ในการเลือกตั้ง และผู้ที่ได้รับคำสั่งให้ปฏิบัติหน้าที่ในหน่วยเลือกตั้งต้องไปถึงที่เลือกตั้งเวลาประมาณ ๐๖.๐๐ นาฬิกา

ข้อ ๑๑๙ เมื่อถึงเวลา ๐๗.๓๐ นาฬิกา ให้คณะกรรมการประจำหน่วยเลือกตั้ง เปิดหีบบัตรเลือกตั้งเพื่อตรวจสอบและนับจำนวนบัตรเลือกตั้งทั้งหมด และจัดทำประกาศ รายการเกี่ยวกับจำนวนบัตรเลือกตั้งก่อนการลงคะแนน (ส.ส. ๒๔) จำนวนสามชุด เพื่อ

- (๑) ปิดประกาศไว้ ณ ที่เลือกตั้ง จำนวนหนึ่งชุด
- (๒) ส่งให้คณะกรรมการการเลือกตั้งประจำเขตเลือกตั้ง จำนวนหนึ่งชุด
- (๓) เก็บไว้เป็นหลักฐาน จำนวนหนึ่งชุด

ข้อ ๑๒๐ คณะกรรมการประจำหน่วยเลือกตั้งต้องจัดแบ่งหน้าที่กันดังต่อไปนี้

(๑) เจ้าหน้าที่รักษาความสงบเรียบร้อยในที่เลือกตั้ง ได้แก่ การจัดระเบียบและควบคุมดูแลให้ความสะดวกแก่ผู้มีสิทธิเลือกตั้งโดยเฉพาะอย่างยิ่งผู้สูงอายุหรือผู้พิการที่มาแสดงตนใช้สิทธิลงคะแนน เพื่อให้การดำเนินการเลือกตั้งเป็นไปด้วยความเรียบร้อยและเป็นระเบียบ



(๒) หน้าที่ตรวจบัญชีรายชื่อผู้มีสิทธิเลือกตั้ง ได้แก่ การตรวจสอบบัญชีรายชื่อผู้มีสิทธิเลือกตั้ง อ่านชื่อตัวและชื่อสกุล และการลงลายมือชื่อในบัญชีรายชื่อผู้มีสิทธิเลือกตั้ง จดหมายเลขบัตรและชื่อหน่วยงานของรัฐที่ออกบัตร และให้ผู้มีสิทธิเลือกตั้งลงลายมือชื่อหรือพิมพ์ลายนิ้วหัวแม่มือในบัญชีรายชื่อผู้มีสิทธิเลือกตั้ง

(๓) หน้าที่มอบบัตรเลือกตั้ง ได้แก่ การบันทึกหมายเลขลำดับที่ในบัญชีรายชื่อผู้มีสิทธิเลือกตั้งของผู้มีสิทธิเลือกตั้ง และจัดให้ผู้มีสิทธิเลือกตั้งลงลายมือชื่อหรือพิมพ์ลายนิ้วหัวแม่มือขวาไว้ที่ต้นขั้วบัตรเลือกตั้ง เสร็จแล้วจึงฉีกบัตรเลือกตั้งตามรอยปรุออกจากต้นขั้วบัตรเลือกตั้งและพับบัตรเลือกตั้งก่อนส่งมอบให้ผู้มีสิทธิเลือกตั้งนั้นไปลงคะแนน

(๔) หน้าที่ควบคุมคูหาลงคะแนน ได้แก่ การจัดระเบียบในการเข้าไปลงคะแนนในคูหาลงคะแนนให้เป็นไปด้วยความเรียบร้อย สุจริตและเที่ยงธรรม

(๕) หน้าที่ควบคุมหีบบัตรเลือกตั้ง ได้แก่ การควบคุมดูแลหีบบัตรเลือกตั้งและอำนวยความสะดวกการหย่อนบัตรเลือกตั้งของผู้มีสิทธิเลือกตั้ง

กรรมการประจำหน่วยเลือกตั้งที่เหลือให้คอยสับเปลี่ยนช่วยเหลือกรรมการประจำหน่วยเลือกตั้งที่ปฏิบัติหน้าที่อยู่

ข้อ ๑๒๑ เพื่อเป็นการอำนวยความสะดวกแก่ผู้มาใช้สิทธิเลือกตั้ง คณะกรรมการประจำหน่วยเลือกตั้งอาจแบ่งบัญชีรายชื่อผู้มีสิทธิเลือกตั้งชุดที่ใช้ตรวจสอบการใช้สิทธิเลือกตั้งและหมายเหตุการลงคะแนน และเมื่อปิดลงคะแนนแล้ว ให้รวมบัญชีรายชื่อผู้มีสิทธิเลือกตั้งดังกล่าวให้เป็นชุดเดี๋ยวดังเดิม เพื่อให้การตรวจสอบรายชื่อและส่งบัตรเลือกตั้งรวดเร็วขึ้น

ข้อ ๑๒๒ ให้เปิดการลงคะแนนตั้งแต่เวลา ๐๘.๐๐ นาฬิกา ถึงเวลา ๑๕.๐๐ นาฬิกา

ข้อ ๑๒๓ เมื่อถึงเวลา ๐๘.๐๐ นาฬิกา ให้คณะกรรมการประจำหน่วยเลือกตั้งนำหีบบัตรเลือกตั้งมาแสดงให้ผู้มีสิทธิเลือกตั้งซึ่งอยู่ ณ ที่เลือกตั้งเห็นว่าเป็นหีบเปล่า เสร็จแล้วให้ปิดหีบบัตรเลือกตั้งพร้อมกับปิดเทปกาวฉนวนรอยต่อภายนอกหีบบัตรเลือกตั้งและใส่กุญแจหรืออุปกรณ์อื่นแทนกุญแจ เสร็จแล้วเปิดช่องใส่บัตรเลือกตั้งและบันทึกการดำเนินการดังกล่าวในสมุดรายงานเหตุการณ์ประจำหน่วยเลือกตั้ง (ส.ส. ๒๕) โดยให้กรรมการประจำหน่วยเลือกตั้งไม่น้อยกว่าห้าคน และผู้มีสิทธิเลือกตั้งไม่น้อยกว่าสองคนซึ่งอยู่ในที่เลือกตั้งในขณะนั้นลงลายมือชื่อในสมุดรายงานเหตุการณ์ประจำหน่วยเลือกตั้ง เว้นแต่ไม่มีผู้มีสิทธิเลือกตั้งอยู่ ณ ที่เลือกตั้ง นั้น

ข้อ ๑๒๔ เมื่อได้ดำเนินการตามข้อ ๑๒๓ แล้ว ให้ประธานกรรมการประจำหน่วยเลือกตั้งกล่าวเปิดการลงคะแนน เช่น กล่าวว่่า “บัดนี้ถึงเวลาลงคะแนนแล้วขอเปิดการลงคะแนน” แล้วจึงเริ่มดำเนินการลงคะแนนต่อไป

ส่วนที่ ๕  
การลงคะแนนเลือกตั้ง

-----

ข้อ ๑๒๕ การใช้สิทธิลงคะแนนเลือกตั้ง ในระหว่างเปิดการลงคะแนนให้ผู้มีสิทธิเลือกตั้งที่ประสงค์จะลงคะแนนไปแสดงตนต่อกรรมการประจำหน่วยเลือกตั้ง โดยแสดงบัตรประจำตัวประชาชนหรือบัตรประจำตัวประชาชนที่หมดอายุ หรือบัตรหรือหลักฐานอื่นใดของทางราชการหรือหน่วยงานของรัฐที่มีรูปถ่ายและมีหมายเลขประจำตัวประชาชนของผู้ถือบัตร

ข้อ ๑๒๖ การตรวจสอบการขอใช้สิทธิเลือกตั้ง ให้กรรมการประจำหน่วยเลือกตั้งซึ่งทำหน้าที่ตรวจสอบบัญชีรายชื่อตรวจสอบหลักฐานตามข้อ ๑๒๕ ของผู้มาแสดงตนเพื่อขอใช้สิทธิเลือกตั้งกับบัญชีรายชื่อผู้มีสิทธิเลือกตั้ง (ส.ส. ๑๐) เมื่อพบชื่อและตรวจสอบถูกต้องแล้วให้อ่านชื่อตัวและชื่อสกุลของผู้นั้นดัง ๆ ถ้าไม่มีผู้มีสิทธิเลือกตั้ง ผู้สมัคร หรือผู้ใดที่ทักท้วงให้จดหมายเลขบัตร หรือหลักฐาน และสถานที่ออกบัตรหรือหลักฐานโดยให้ผู้มีสิทธิเลือกตั้งลงลายมือชื่อหรือพิมพ์ลายนิ้วหัวแม่มือขวาในบัญชีรายชื่อผู้มีสิทธิเลือกตั้ง (ส.ส. ๑๐) ไว้เป็นหลักฐาน โดยถือว่าเป็นการหมายเหตุการใช้สิทธิเลือกตั้งแล้ว

ให้กรรมการประจำหน่วยเลือกตั้งผู้ทำหน้าที่มอบบัตรเลือกตั้งจดลำดับที่ในบัญชีรายชื่อผู้มีสิทธิเลือกตั้ง (ส.ส. ๑๐) ของผู้มีสิทธิเลือกตั้งไว้ที่ต้นขั้วบัตรเลือกตั้ง พร้อมทั้งให้ผู้มีสิทธิเลือกตั้งลงลายมือชื่อหรือพิมพ์ลายนิ้วหัวแม่มือขวาไว้ที่ต้นขั้วบัตรเลือกตั้ง แล้วให้กรรมการประจำหน่วยเลือกตั้งมอบบัตรเลือกตั้งให้แก่ผู้นั้นเพื่อไปลงคะแนนเลือกตั้ง

ในกรณีผู้มีสิทธิเลือกตั้งไม่มีนิ้วหัวแม่มือขวา ให้พิมพ์ลายนิ้วหัวแม่มือซ้าย ถ้าไม่มีนิ้วหัวแม่มือทั้งสองข้างให้พิมพ์ลายนิ้วมือใดนิ้วมือหนึ่งแทน หากไม่มีนิ้วมืออยู่เลย ให้ได้รับการยกเว้นและให้กรรมการประจำหน่วยเลือกตั้งหมายเหตุว่าไม่มีนิ้วมือ

ข้อ ๑๒๗ ในกรณีผู้ทักท้วงหรือกรรมการประจำหน่วยเลือกตั้งสงสัยว่าผู้มาแสดงตนไม่ใช่เป็นผู้มีชื่อในบัญชีรายชื่อผู้มีสิทธิเลือกตั้ง (ส.ส. ๑๐) ให้คณะกรรมการประจำหน่วยเลือกตั้งสอบสวนและวินิจฉัยชี้ขาดว่าผู้ถูกทักท้วงหรือผู้ถูกสงสัยเป็นผู้มีชื่อในบัญชีรายชื่อผู้มีสิทธิเลือกตั้งหรือไม่ และในกรณีที่คณะกรรมการประจำหน่วยเลือกตั้งวินิจฉัยว่าผู้ถูกทักท้วงหรือผู้ถูกสงสัยไม่ใช่ผู้มีชื่ออยู่ในบัญชีรายชื่อผู้มีสิทธิเลือกตั้ง ให้คณะกรรมการประจำหน่วยเลือกตั้งทำบันทึกคำวินิจฉัยลงในสมุดรายงานเหตุการณ์ประจำหน่วยเลือกตั้ง (ส.ส. ๒๕) แต่ถ้าผู้ถูกทักท้วงหรือผู้ถูกสงสัยรู้อยู่แล้วว่าตนเป็นผู้ไม่มีสิทธิเลือกตั้ง หรือไม่มีสิทธิลงคะแนนเลือกตั้งในหน่วยเลือกตั้งนั้น พยายามลงคะแนนเลือกตั้งหรือลงคะแนนเลือกตั้งโดยแสดงบัตรประจำตัวประชาชนหรือหลักฐานอื่นที่มีได้มีไว้สำหรับตนหรือที่ปลอมแปลงขึ้นต่อกรรมการประจำหน่วยเลือกตั้งเพื่อลงคะแนนเลือกตั้ง ให้คณะกรรมการประจำหน่วยเลือกตั้งเป็นผู้กระทำการแทนคณะกรรมการการเลือกตั้งในฐานะผู้เสียหายแจ้งต่อเจ้าพนักงานตำรวจดำเนินคดีแก่ผู้กระทำความผิดดังกล่าวตามมาตรา ๑๐๕ แห่งพระราชบัญญัติประกอบรัฐธรรมนูญว่าด้วยการเลือกตั้งสมาชิกสภาผู้แทนราษฎรและการได้มาซึ่งสมาชิกวุฒิสภา พ.ศ. ๒๕๕๐

ถ้าคณะกรรมการประจำหน่วยเลือกตั้งสอบสวนและวินิจฉัยชี้ขาดว่าผู้ถูกทักท้วง หรือผู้ถูกสงสัยเป็นผู้มีชื่อในบัญชีรายชื่อผู้มีสิทธิเลือกตั้ง ก็ให้มอบบัตรเลือกตั้งให้ผู้นั้นเพื่อไป ลงคะแนนและให้บันทึกคำวินิจฉัยลงในสมุดรายงานเหตุการณ์ประจำหน่วยเลือกตั้ง (ส.ส. ๒๕) ด้วย

ข้อ ๑๒๘ ผู้มีสิทธิเลือกตั้งซึ่งมีชื่ออยู่ในบัญชีรายชื่อผู้มีสิทธิเลือกตั้งของหน่วยเลือกตั้งใด ให้ลงคะแนนเลือกตั้งได้ ณ หน่วยเลือกตั้งนั้น กรณีที่ผู้มีชื่อเป็นผู้มีสิทธิลงคะแนนเลือกตั้งหลายหน่วยเลือกตั้ง ให้มีสิทธิลงคะแนนได้เพียงแห่งเดียว

ข้อ ๑๒๙ ผู้มีสิทธิเลือกตั้งซึ่งได้รับการแต่งตั้งให้ปฏิบัติหน้าที่ในหน่วยเลือกตั้งอื่นที่อยู่นอกหน่วยเลือกตั้งที่ตนมีสิทธิเลือกตั้งในเขตเลือกตั้งเดียวกัน สามารถลงคะแนนเลือกตั้งในหน่วยเลือกตั้งที่ตนต้องปฏิบัติหน้าที่ในวันเลือกตั้ง หรือลงคะแนนเลือกตั้ง ณ ที่เลือกตั้งกลางในเขตเลือกตั้งก่อนวันเลือกตั้งได้ ดังนี้

(๑) ให้ผู้มีสิทธิเลือกตั้งซึ่งประสงค์จะใช้สิทธิเลือกตั้งในวันเลือกตั้ง ณ หน่วยเลือกตั้งที่ตนปฏิบัติหน้าที่ในเขตเลือกตั้งเดียวกันให้แสดงหลักฐานคำสั่งแต่งตั้งต่อคณะกรรมการประจำหน่วยเลือกตั้งก่อนลงคะแนนเลือกตั้ง เมื่อคณะกรรมการประจำหน่วยเลือกตั้งตรวจสอบถูกต้องแล้วให้คณะกรรมการประจำหน่วยเลือกตั้งเพิ่มชื่อต่อท้ายในบัญชีรายชื่อผู้มีสิทธิเลือกตั้ง (ส.ส. ๑๐) และไม่ให้นับรวมกับจำนวนผู้มีสิทธิเลือกตั้งในหน่วยเลือกตั้งนั้น แต่ให้นับเป็นจำนวนผู้มาแสดงตนขอใช้สิทธิเลือกตั้งในหน่วยเลือกตั้งนั้น แล้วบันทึกลงในสมุดรายงานเหตุการณ์ประจำหน่วยเลือกตั้ง (ส.ส. ๒๕)

(๒) ในกรณีผู้มีสิทธิเลือกตั้งประสงค์จะใช้สิทธิเลือกตั้งก่อนวันเลือกตั้งให้ไปแสดงตนและขอลงคะแนน ณ ที่เลือกตั้งกลางในเขตเลือกตั้งที่ตนมีสิทธิเลือกตั้งก่อนวันเลือกตั้งตามวัน เวลาที่คณะกรรมการการเลือกตั้งประกาศกำหนด

ข้อ ๑๓๐ การลงคะแนนเลือกตั้งให้ทำเครื่องหมายกากบาท เช่น ✕ ลงในบัตรเลือกตั้งและในกรณีที่ผู้มีสิทธิเลือกตั้งไม่ประสงค์จะลงคะแนนเลือกตั้ง ให้ผู้มีสิทธิเลือกตั้งทำเครื่องหมายกากบาท เช่น ✕ ในช่องทำเครื่องหมายไม่ประสงค์ลงคะแนนในบัตรเลือกตั้ง สมาชิกสภาผู้แทนราษฎรแบบแบ่งเขตเลือกตั้งหรือบัตรเลือกตั้งสมาชิกสภาผู้แทนราษฎรแบบสัดส่วน

ข้อ ๑๓๑ ให้คณะกรรมการประจำหน่วยเลือกตั้งช่วยเหลือและอำนวยความสะดวกในการลงคะแนนเลือกตั้งแก่คนพิการ หรือผู้สูงอายุ หรือจัดให้มีการช่วยเหลือในการลงคะแนนเลือกตั้งภายใต้การกำกับดูแลของกรรมการประจำหน่วยเลือกตั้ง โดยการให้ความช่วยเหลือดังกล่าวต้องให้คนพิการหรือผู้สูงอายุได้ลงคะแนนด้วยตนเองโดยตรงและลับ

ข้อ ๑๓๒ เมื่อผู้มีสิทธิเลือกตั้งได้รับบัตรเลือกตั้งแล้วให้ไปยังคูหาลงคะแนนเพื่อทำเครื่องหมายกากบาท เช่น ✕ ลงในบัตรเลือกตั้งและพับบัตรเลือกตั้งเพื่อไม่ให้ผู้อื่นทราบได้ว่าลงคะแนนให้ผู้สมัครรับเลือกตั้งหรือพรรคการเมืองใด แล้วให้นำบัตรเลือกตั้งนั้นใส่ลงในหีบบัตรเลือกตั้งด้วยตนเองต่อหน้ากรรมการประจำหน่วยเลือกตั้ง

ข้อ ๑๓๓ ในวันเลือกตั้ง ถ้าการลงคะแนนในหน่วยเลือกตั้งใดไม่สามารถกระทำได้ เนื่องจากเกิดจลาจล อุทกภัย อัคคีภัย เหตุสุดวิสัย หรือเหตุจำเป็นอย่างอื่น กรณียังไม่ได้เปิดให้มีการลงคะแนนเลือกตั้ง ให้กรรมการประจำหน่วยเลือกตั้งดำเนินการ ดังนี้

(๑) ประกาศดลงคะแนนเลือกตั้งในหน่วยเลือกตั้งนั้น ตามแบบ ส.ส. ๓๗

(๒) รายงานคณะกรรมการการเลือกตั้งประจำเขตเลือกตั้ง คณะกรรมการการเลือกตั้งประจำจังหวัด เพื่อรายงานให้คณะกรรมการการเลือกตั้งทราบโดยด่วน

(๓) จัดเก็บรักษาบัตรเลือกตั้ง หีบบัตรเลือกตั้งและเอกสารเกี่ยวกับการเลือกตั้งไว้ในสถานที่ปลอดภัย ตามที่คณะกรรมการการเลือกตั้งประจำเขตเลือกตั้งกำหนด

ข้อ ๑๓๔ ภายใต้บังคับตามข้อ ๑๓๓ กรณีเปิดให้มีการลงคะแนนเลือกตั้งและมีการลงคะแนนเลือกตั้งแล้ว ให้กรรมการประจำหน่วยเลือกตั้งดำเนินการ ดังนี้

(๑) ประกาศดลงคะแนนเลือกตั้งในหน่วยเลือกตั้งนั้น ตามแบบ ส.ส. ๓๗

(๒) รายงานคณะกรรมการการเลือกตั้งประจำเขตเลือกตั้ง คณะกรรมการการเลือกตั้งประจำจังหวัด เพื่อรายงานคณะกรรมการการเลือกตั้งทราบโดยด่วน

(๓) ระงับการมอบบัตรเลือกตั้ง

(๔) หีบบัตรเลือกตั้งที่เหลือ (บัตรที่ไม่ได้ใช้) ให้ทราบจำนวน และใช้โลหะหรือวัสดุอื่นเจาะทะลุบัตรเลือกตั้ง ในส่วนที่เป็นตัวบัตรทุกฉบับพร้อมปกหน้าและปกหลังใช้เชือกร้อยรู ผูกรวมให้เป็นปึกเดียวกัน ประจำครั้งทับปมเชือกหรือกระทำด้วยวิธีการอื่นใดที่สามารถป้องกันมิให้ใช้บัตรเลือกตั้งที่เหลืออยู่ลงคะแนนเลือกตั้งได้

(๕) ปิดช่องใส่บัตรเลือกตั้ง ตามแบบ ส.ส. ๒๓

(๖) ลงลายมือชื่อบนฝาหีบบัตรเลือกตั้งและปิดทับลายมือชื่อทั้งหมดด้วยเทปกาวเพื่อป้องกันการเปลี่ยนหีบบัตรเลือกตั้ง

(๗) นับจำนวนผู้มาแสดงตนและรับบัตรเลือกตั้งจากบัญชีรายชื่อผู้มีสิทธิเลือกตั้ง (ส.ส. ๑๐) ชุดที่ใช้ตรวจสอบการใช้สิทธิเลือกตั้งและหมายเหตุการลงคะแนน

(๘) จัดทำประกาศรายการเกี่ยวกับจำนวนบัตรเลือกตั้งเมื่อเสร็จสิ้นการลงคะแนนตามแบบ ส.ส. ๒๖

(๙) จัดทำรายงานการส่งหีบบัตรเลือกตั้ง (ส.ส. ๓๔)

(๑๐) บันทึกเหตุของการงดลงคะแนนเลือกตั้งไว้ในสมุดรายงานเหตุการณ์ประจำหน่วยเลือกตั้ง (ส.ส. ๒๕)

(๑๑) นำสิ่งของต่อไปนี้ (ถ้ามี) ไปจัดเก็บรักษาไว้ในสถานที่ปลอดภัยตามที่คณะกรรมการการเลือกตั้งประจำเขตเลือกตั้งกำหนด ได้แก่

(ก) หีบบัตรเลือกตั้ง (บรรจุบัตรเลือกตั้งที่ได้ลงคะแนนแล้วบางส่วน)

(ข) บัตรเลือกตั้งที่เหลือทั้งหมดและต้นขั้วบัตรเลือกตั้ง

(ค) บัญชีรายชื่อผู้มีสิทธิเลือกตั้ง (ส.ส. ๑๐) ชุดที่ใช้ตรวจสอบการใช้สิทธิเลือกตั้งและหมายเหตุการลงคะแนน

(ง) ประกาศจำนวนบัตรเลือกตั้งก่อนการลงคะแนนเลือกตั้ง (ส.ส. ๒๔)

(จ) สมุดรายงานเหตุการณ์ประจำหน่วยเลือกตั้ง (ส.ส. ๒๕)

(ฉ) ประกาศรายการเกี่ยวกับจำนวนบัตรเลือกตั้ง เมื่อเสร็จสิ้นการลงคะแนน (ส.ส. ๒๖)

(ช) คูหาลงคะแนนเลือกตั้งทั้งหมดและวัสดุอุปกรณ์ที่เหลือ

ข้อ ๑๓๕ ผู้ใดแสดงตนว่าเป็นผู้มีสิทธิเลือกตั้ง แต่กรรมการประจำหน่วยเลือกตั้งไม่พบชื่อผู้นั้นในบัญชีรายชื่อผู้มีสิทธิเลือกตั้ง (ส.ส. ๑๐) ให้แจ้งแก่ผู้นั้นว่า “ไม่มีสิทธิลงคะแนนเลือกตั้ง” และห้ามมิให้กรรมการประจำหน่วยเลือกตั้งเพิ่มชื่อผู้นั้นลงไปโดยผลการแม้จะทราบว่าผู้นั้นมีคุณสมบัติเป็นผู้มีสิทธิเลือกตั้งก็ตาม แต่ถ้าผู้นั้นยืนยันว่าตนมีสิทธิที่จะลงคะแนนเลือกตั้งได้ เช่น อ้างว่าได้ยื่นคำร้องต่อนายทะเบียนอำเภอและนายทะเบียนท้องถิ่น และนายทะเบียนอำเภอและนายทะเบียนท้องถิ่นได้สั่งเพิ่มชื่อในบัญชีรายชื่อผู้มีสิทธิเลือกตั้ง (ส.ส. ๑๐) แล้ว หรือศาลสั่งให้เติมชื่อแล้ว แต่นายทะเบียนอำเภอและนายทะเบียนท้องถิ่นยังมีได้เพิ่มชื่อให้คณะกรรมการประจำหน่วยเลือกตั้งตรวจสอบหลักฐานและวินิจฉัยชี้ขาดว่าจะให้ผู้นั้นลงคะแนนเลือกตั้งหรือไม่ พร้อมทั้งบันทึกคำวินิจฉัยและบันทึกถ้อยคำของผู้แสดงตนนั้นลงในสมุดรายงานเหตุการณ์ประจำหน่วยเลือกตั้ง (ส.ส. ๒๕)

ข้อ ๑๓๖ ผู้ใดแสดงตนว่าเป็นผู้มีสิทธิเลือกตั้งและมีชื่ออยู่ในบัญชีรายชื่อผู้มีสิทธิเลือกตั้ง (ส.ส. ๑๐) แต่ปรากฏว่าในบัญชีรายชื่อผู้มีสิทธิเลือกตั้ง (ส.ส. ๑๐) ระบุค่านำหน้าชื่อหรือรายการแสดงเพศผิดไปจากข้อเท็จจริง หรือการสะกดชื่อตัว ชื่อสกุลผิดในเรื่องตัวอักษรสระ หรือวรรณยุกต์ ให้คณะกรรมการประจำหน่วยเลือกตั้งมีอำนาจสอบสวนและวินิจฉัยชี้ขาดว่าสมควรจะมอบบัตรเลือกตั้งให้แก่ผู้นั้นไปลงคะแนนเลือกตั้งหรือไม่ แล้วให้บันทึกคำวินิจฉัยลงในสมุดรายงานเหตุการณ์ประจำหน่วยเลือกตั้ง (ส.ส. ๒๕)

ข้อ ๑๓๗ ในระหว่างเวลาเปิดการลงคะแนนเลือกตั้ง กรรมการประจำหน่วยเลือกตั้งจะออกไปจากที่เลือกตั้งได้เพียงคราวละหนึ่งคน หรือกรณีจำเป็นที่ต้องออกไปจากที่เลือกตั้งมากกว่าคราวละหนึ่งคน ให้ประธานกรรมการประจำหน่วยเลือกตั้งอนุญาตเป็นกรณีๆ ไป

ข้อ ๑๓๘ ในระหว่างเวลาเปิดการลงคะแนนเลือกตั้ง จะให้ผู้ใดเข้าไปในที่เลือกตั้งไม่ได้ เว้นแต่ผู้มีหน้าที่ในการเลือกตั้งและผู้ที่เกี่ยวข้องเพื่อใช้สิทธิเลือกตั้ง โดยเฉพาะที่คูหาลงคะแนนเลือกตั้ง นอกจากผู้มีสิทธิเลือกตั้งซึ่งเข้าไปทำเครื่องหมายกากบาท เช่น X ลงในบัตรเลือกตั้งแล้ว ผู้ใดจะเข้าไปไม่ได้เว้นแต่ในกรณีจำเป็น และให้บันทึกเหตุผลความจำเป็นไว้ในสมุดรายงานเหตุการณ์ประจำหน่วยเลือกตั้ง (ส.ส. ๒๕)

ประธานกรรมการการเลือกตั้ง กรรมการการเลือกตั้ง ประธานกรรมการการเลือกตั้งประจำจังหวัด กรรมการการเลือกตั้งประจำจังหวัด เลขาธิการคณะกรรมการการเลือกตั้ง ผู้อำนวยการการเลือกตั้งประจำจังหวัด ประธานกรรมการการเลือกตั้งประจำเขตเลือกตั้ง กรรมการการเลือกตั้งประจำเขตเลือกตั้งและผู้ที่ได้รับมอบหมายเป็นลายลักษณ์อักษรจากคณะกรรมการการเลือกตั้ง คณะกรรมการการเลือกตั้งประจำจังหวัด เลขาธิการคณะกรรมการการเลือกตั้ง ผู้อำนวยการการเลือกตั้งประจำจังหวัด หรือคณะกรรมการการเลือกตั้งประจำเขตเลือกตั้งมีสิทธิเข้าไปในที่เลือกตั้งในเขตที่รับผิดชอบเพื่อทำการสอดส่องดูแลหรือแนะนำให้การปฏิบัติการเลือกตั้งเป็นไปโดยสุจริตและเที่ยงธรรม

ให้คณะกรรมการประจำหน่วยเลือกตั้ง บันทึกการเข้าไปในที่เลือกตั้งของบุคคล ตามวรรคสองไว้ในสมุดรายงานเหตุการณ์ประจำหน่วยเลือกตั้ง (ส.ส. ๒๕)

ข้อ ๑๓๙ ห้ามมิให้ผู้ใดซึ่งไม่มีอำนาจโดยชอบด้วยกฎหมายเปิด ทำลาย ทำให้เสียหาย ทำให้เปลี่ยนแปลงสภาพ หรือทำให้ไร้ประโยชน์หรือนำไปซึ่งหีบบัตรเลือกตั้ง หรือบัตรเลือกตั้ง หรือเอกสารหลักฐานที่เกี่ยวข้อง

## ส่วนที่ ๖

### การดำเนินการหลังปิดการลงคะแนน

-----

ข้อ ๑๔๐ เมื่อถึงเวลา ๑๕.๐๐ นาฬิกาตรง ให้ประธานกรรมการประจำหน่วยเลือกตั้งประกาศปิดการลงคะแนน เช่น กล่าวว่่า “บัดนี้ถึงเวลา ๑๕.๐๐ นาฬิกาแล้ว ให้ปิดการลงคะแนน” ถ้ามีผู้มีสิทธิเลือกตั้งซึ่งประสงค์จะลงคะแนนเลือกตั้งได้มาอยู่ในบริเวณที่ลงคะแนนเลือกตั้งแล้วก่อนเวลาปิดการลงคะแนนเลือกตั้ง ผู้มีสิทธิเลือกตั้งที่เหลืออยู่นั้นหากผู้ใดยังไม่ได้รับบัตรเลือกตั้งให้คณะกรรมการประจำหน่วยเลือกตั้งมอบบัตรเลือกตั้งให้แก่ผู้มาแสดงตนนั้น และเมื่อผู้มีสิทธิเลือกตั้งลงคะแนนเลือกตั้งเสร็จสิ้นแล้ว ให้คณะกรรมการการเลือกตั้งประจำหน่วยเลือกตั้งปิดช่องใส่บัตรเลือกตั้งของหีบบัตรเลือกตั้ง

ข้อ ๑๔๑ ให้คณะกรรมการประจำหน่วยเลือกตั้งนำบัตรเลือกตั้งที่เหลือมานับให้ทราบจำนวนและเพื่อมิให้สามารถนำบัตรที่เหลืออยู่มาใช้ในการลงคะแนนได้ ให้กรรมการประจำหน่วยเลือกตั้งทำเครื่องหมายโดยใช้โลหะหรือวัตถุอื่นเจาะทะลุบัตรเลือกตั้งทุกฉบับพร้อมทั้งปกหน้าและปกหลัง แล้วใช้เชือกร้อยรวมให้เป็นปึกเดียวกัน และประจำครั้งทับปมเชือกไว้หรือกระทำด้วยวิธีการอื่นใดที่สามารถป้องกันมิให้ใช้บัตรเลือกตั้งที่เหลืออยู่ลงคะแนนได้ และจัดทำประกาศรายการเกี่ยวกับจำนวนบัตรเลือกตั้งเมื่อเสร็จสิ้นการลงคะแนน (ส.ส. ๒๖) จำนวนสามชุด เพื่อ

- (๑) ปิดประกาศไว้ ณ ที่เลือกตั้ง จำนวนหนึ่งชุด
- (๒) ส่งให้คณะกรรมการการเลือกตั้งประจำเขตเลือกตั้ง จำนวนหนึ่งชุด
- (๓) เก็บไว้เป็นหลักฐาน จำนวนหนึ่งชุด

## หมวด ๖

### การนับคะแนนเลือกตั้ง ณ ที่เลือกตั้ง

-----

ข้อ ๑๔๒ ให้คณะกรรมการประจำหน่วยเลือกตั้งแบ่งหน้าที่ในการนับคะแนนเลือกตั้ง ดังนี้

- (๑) กรรมการประจำหน่วยเลือกตั้งคนหนึ่ง มีหน้าที่หยิบบัตรเลือกตั้งทีละฉบับ และคลี่บัตรส่งให้กรรมการประจำหน่วยเลือกตั้งคนที่สอง

- (๒) กรรมการประจำหน่วยเลือกตั้งคนที่สอง มีหน้าที่วินิจฉัยบัตรเลือกตั้งและอ่าน
- (๓) กรรมการประจำหน่วยเลือกตั้งคนที่สาม มีหน้าที่เจาะบัตรเลือกตั้งที่ได้วินิจฉัยและอ่านจากกรรมการประจำหน่วยเลือกตั้งคนที่สอง แล้วใส่ลงในภาชนะที่เตรียมไว้
- (๔) กรรมการประจำหน่วยเลือกตั้งคนที่สี่ มีหน้าที่ขีดคะแนนในแบบกรอกคะแนน (ส.ส. ๓๐ และ ส.ส. ๓๐/ส )

กรรมการประจำหน่วยเลือกตั้งที่เหลือ มีหน้าที่ช่วยเหลืออำนวยความสะดวกและคอยสับเปลี่ยนในการปฏิบัติหน้าที่กับกรรมการประจำหน่วยเลือกตั้งที่ปฏิบัติหน้าที่อยู่

ข้อ ๑๔๓ การนับคะแนนเลือกตั้งให้กระทำ ณ ที่เลือกตั้งของแต่ละหน่วยเลือกตั้ง เมื่อปิดการลงคะแนนเลือกตั้งให้แล้ว ส.ส. ๒๓ ปิดช่องใส่บัตรเลือกตั้ง แล้วให้เปิดหีบบัตรเลือกตั้งเพื่อให้นับคะแนนโดยเปิดเผย และต้องให้เสร็จในรวดเดียวจะเลื่อนหรือประวิงเวลาไม่ได้

ข้อ ๑๔๔ การนับคะแนนเลือกตั้งให้ดำเนินการแบ่งกรรมการประจำหน่วยเลือกตั้งเป็นสองชุด เพื่อบริการเลือกตั้งสมาชิกสภาผู้แทนราษฎรแบบแบ่งเขตเลือกตั้งและแบบสัดส่วน โดยแต่ละชุดให้ดำเนินการแบ่งหน้าที่ในการนับคะแนนเลือกตั้ง ตามข้อ ๑๔๒

ข้อ ๑๔๕ ให้กรรมการประจำหน่วยเลือกตั้งแต่ละชุด ตามข้อ ๑๔๔ เปิดหีบบัตรเลือกตั้ง เพื่อทำการนับคะแนนหากพบว่าบัตรเลือกตั้งผิดประเภทปะปนมาในหีบบัตรเลือกตั้ง ให้กรรมการประจำหน่วยเลือกตั้งชุดที่พบบัตรเลือกตั้งผิดประเภท มอบบัตรเลือกตั้งดังกล่าวแก่ประธานกรรมการประจำหน่วยเลือกตั้งเพื่อเป็นผู้ดำเนินการนำส่งแก่กรรมการประจำหน่วยเลือกตั้งชุดที่รับผิดชอบนำไปรวมกับบัตรเลือกตั้งในหีบบัตรเลือกตั้งที่ถูกต้อง โดยให้บันทึกลงในสมุดรายงานเหตุการณ์ประจำหน่วยเลือกตั้ง (ส.ส. ๒๕) และให้ผู้มีสิทธิเลือกตั้งไม่น้อยกว่าสองคน ซึ่งอยู่ในที่เลือกตั้งขณะนั้นลงลายมือชื่อในสมุดรายงานดังกล่าว

ข้อ ๑๔๖ กรรมการประจำหน่วยเลือกตั้งคนหนึ่ง หยิบบัตรเลือกตั้งที่ละฉบับและคลี่บัตรส่งให้กรรมการประจำหน่วยเลือกตั้งคนที่สอง เพื่อดำเนินการ ดังนี้

(๑) วินิจฉัยบัตรเลือกตั้งและอ่าน ดังนี้

(ก) ถ้าเป็นบัตรดีให้อ่านว่า “ดี” และขานหมายเลขของผู้สมัครที่ได้คะแนนในกรณีการเลือกตั้งแบบแบ่งเขตเลือกตั้ง หรือหมายเลขของพรรคการเมืองที่ได้คะแนนในกรณีการเลือกตั้งแบบสัดส่วน พร้อมทั้งชูบัตรเลือกตั้งโดยเปิดเผยให้ผู้ที่อยู่ในบริเวณที่เลือกตั้งได้เห็นด้วย



(ข) ถ้าเป็นบัตรที่ทำเครื่องหมายในช่องไม่ประสงค์ลงคะแนนให้อ่านว่า “ไม่ประสงค์ลงคะแนน” พร้อมทั้งชูบัตรเลือกตั้งโดยเปิดเผยให้ผู้ที่อยู่ในบริเวณที่เลือกตั้งได้เห็นด้วย

(ค) ถ้าเป็นบัตรเสียให้อ่านว่า “เสีย” พร้อมทั้งชูบัตรเลือกตั้งโดยเปิดเผยให้ผู้ที่อยู่ในบริเวณที่เลือกตั้งได้เห็นด้วย และให้กรรมการประจำหน่วยเลือกตั้งอย่างน้อยสามคน สลักหลังบัตรว่า “เสีย” พร้อมทั้งระบุเหตุผลว่าเป็นบัตรเสียตามความในอนุมาตราใดของ มาตรา ๘๒ แห่งพระราชบัญญัติประกอบรัฐธรรมนูญว่าด้วยการเลือกตั้งสมาชิกสภาผู้แทนราษฎรและการได้มาซึ่งสมาชิกวุฒิสภา พ.ศ. ๒๕๕๐

(๒) เมื่อวินิจฉัยตาม (๑) แล้ว ให้ส่งบัตรเลือกตั้งแก่กรรมการประจำหน่วยเลือกตั้งเพื่อทำการเจาะบัตรเลือกตั้งดังกล่าว

ข้อ ๑๔๗ กรรมการประจำหน่วยเลือกตั้งคนที่สาม มีหน้าที่รับและเจาะบัตรเลือกตั้งที่วินิจฉัยและอ่านแล้วใส่ลงในภาชนะที่เตรียมไว้ สำหรับผู้สมัครรับเลือกตั้งแบบแบ่งเขตหรือแบบสัดส่วน โดยแยกเป็นภาชนะสำหรับใส่บัตรดีหนึ่งใบ ใส่บัตรที่ไม่ประสงค์ลงคะแนนหนึ่งใบ และใส่บัตรเสียหนึ่งใบ

ข้อ ๑๔๘ กรรมการประจำหน่วยเลือกตั้งคนที่สี่ ชีตคะแนนเลือกตั้งในแบบกรอกคะแนนเลือกตั้ง โดยเมื่อกรรมการประจำหน่วยเลือกตั้งคนที่สอง ได้วินิจฉัยบัตรเลือกตั้งและได้ خوانว่า “ดี” หรือ “เสีย” หรือ “ไม่ประสงค์ลงคะแนน” ให้กรรมการประจำหน่วยเลือกตั้งคนที่สี่ มีหน้าที่ชิตคะแนนเลือกตั้ง ขานทวนคะแนนเลือกตั้งแล้วจึงกรอกคะแนนเลือกตั้งลงในแบบกรอกคะแนนเลือกตั้ง โดยให้บุคคลทั่วไปที่อยู่ในบริเวณที่เลือกตั้งเห็นการชิตคะแนนได้อย่างชัดเจน

สำหรับการชิตคะแนนในแบบกรอกคะแนน ให้ใช้วิธีชิตหนึ่งต่อหนึ่งคะแนน แต่เมื่อถึงชิตที่ห้า ให้ชิตขวางทับเส้นสี่ชิตแรก และวงกลมหรือวงรีล้อมรอบ เช่น ดังรูป  หรือ  หรือ  เป็นต้น เพื่อสะดวกแก่การนับคะแนนและให้ทำเช่นนี้เรื่อยไปทุกห้าชิต

ข้อ ๑๔๙ บัตรเลือกตั้งที่มีลักษณะดังต่อไปนี้ ให้ถือว่าเป็นบัตรเสีย

- (๑) บัตรปลอม
- (๒) บัตรที่มีได้ทำเครื่องหมายลงคะแนนเลือกตั้ง
- (๓) บัตรเลือกตั้งแบบแบ่งเขตเลือกตั้งที่ทำเครื่องหมายลงคะแนนเลือกตั้งให้แก่ผู้สมัครเกินกว่าจำนวนสมาชิกสภาผู้แทนราษฎรจะพึงมีได้ในเขตเลือกตั้งนั้น หรือบัตรเลือกตั้งแบบสัดส่วนที่ทำเครื่องหมายลงคะแนนเลือกตั้งเกินกว่าหนึ่งพรรคการเมือง
- (๔) บัตรที่ไม่อาจทราบได้ว่าลงคะแนนเลือกตั้งให้กับผู้สมัครแบบแบ่งเขตเลือกตั้งผู้ใดเลย หรือพรรคการเมืองที่ส่งสมัครรับเลือกตั้งสมาชิกสภาผู้แทนราษฎรแบบสัดส่วนของพรรคการเมืองใด
- (๕) บัตรที่ได้ทำเครื่องหมายลงคะแนนให้แก่ผู้สมัครสมาชิกสภาผู้แทนราษฎรแบบแบ่งเขตเลือกตั้งหรือแบบสัดส่วน แล้วทำเครื่องหมายในช่องไม่ประสงค์จะลงคะแนนเลือกตั้งด้วย
- (๖) บัตรที่ทำเครื่องหมายอื่นนอกจากเครื่องหมายกากบาท
- (๗) บัตรที่ทำเครื่องหมายลงคะแนนนอกช่อง “ทำเครื่องหมาย” หรือนอกช่อง “ไม่ประสงค์ลงคะแนน”
- (๘) บัตรเสีย ตามมาตรา ๑๐๒ และมาตรา ๑๑๐ แห่งพระราชบัญญัติประกอบรัฐธรรมนูญว่าด้วยการเลือกตั้งสมาชิกสภาผู้แทนราษฎรและการได้มาซึ่งสมาชิกวุฒิสภา พ.ศ. ๒๕๕๐

ข้อ ๑๕๐ ในระหว่างการลงคะแนนเลือกตั้งหรือในระหว่างการนับคะแนนเลือกตั้ง ถ้าผู้แทนพรรคการเมืองตามข้อ ๔๐ หรือผู้มีสิทธิเลือกตั้งเห็นว่าการนับคะแนนเลือกตั้งไม่ถูกต้อง ให้ทำการทักท้วงโดยสุภาพ ห้ามมิให้กล่าวโต้ตอบกับกรรมการประจำหน่วยเลือกตั้งหรือระหว่างกันเองในลักษณะที่จะเป็นอุปสรรคแก่การนับคะแนนเลือกตั้ง



หากผู้แทนพรรคการเมือง หรือผู้มีสิทธิเลือกตั้งที่หักท้วงฝ่าฝืน ให้กรรมการประจำหน่วยเลือกตั้งตั้งแต่วันเลือกตั้งและหากยังขัดขืนอีกให้กรรมการประจำหน่วยเลือกตั้งสั่งให้ผู้แทนดังกล่าวออกไปเสียจากที่เลือกตั้ง

ให้กรรมการประจำหน่วยเลือกตั้งตรวจสอบคำหักท้วง และวินิจฉัยชี้ขาดโดยให้บันทึกคำหักท้วงและคำวินิจฉัยลงในสมุดรายงานเหตุการณ์ประจำหน่วยเลือกตั้ง (ส.ส. ๒๕) และให้ผู้หักท้วงและกรรมการประจำหน่วยเลือกตั้งไม่น้อยกว่าสามคน ลงลายมือชื่อไว้เป็นหลักฐานต่อหน้าพยานไม่น้อยกว่าสองคน

ในกรณีที่ตัวแทนพรรคการเมือง หรือผู้มีสิทธิเลือกตั้งหักท้วงแล้ว แต่กรรมการประจำหน่วยเลือกตั้งไม่ดำเนินการบันทึกคำหักท้วงหรือวินิจฉัยคำหักท้วง ให้ผู้หักท้วงแจ้งความต่อพนักงานตำรวจแห่งท้องที่เกิดเหตุไว้เป็นหลักฐานในโอกาสแรกที่สามารถแจ้งได้ และนำหลักฐานดังกล่าวมาประกอบการคัดค้านการเลือกตั้งด้วย

ข้อ ๑๕๑ เมื่อเสร็จสิ้นการนับคะแนนเลือกตั้ง ให้กรรมการประจำหน่วยเลือกตั้งตรวจสอบความถูกต้องของการนับคะแนนเลือกตั้ง โดยให้นับจำนวนบัตรเลือกตั้งที่ลงคะแนนเลือกตั้งให้แก่ผู้สมัครรับเลือกตั้งหรือที่ลงคะแนนเลือกตั้งให้แก่พรรคการเมืองรวมกับจำนวนบัตรไม่ประสงค์ลงคะแนน และจำนวนบัตรเสียว่าตรงกับจำนวนผู้มาแสดงตนใช้สิทธิเลือกตั้งหรือไม่

ข้อ ๑๕๒ ในกรณีผลการนับคะแนนปรากฏว่า จำนวนผู้มาใช้สิทธิเลือกตั้งไม่ตรงกับจำนวนบัตรเลือกตั้งที่ใช้ลงคะแนน ได้แก่ บัตรเลือกตั้งที่นับเป็นคะแนน บัตรไม่ประสงค์ลงคะแนน และบัตรเสีย ให้กรรมการประจำหน่วยเลือกตั้งนับคะแนนใหม่โดยพลัน ถ้าผลการนับคะแนนยังไม่ตรงกับจำนวนผู้มาใช้สิทธิเลือกตั้งอีกให้ดำเนินการดังนี้

(๑) รายงานคณะกรรมการการเลือกตั้งประจำเขตเลือกตั้งพร้อมเหตุผลของการนับคะแนนที่ไม่ตรงกับจำนวนผู้มาใช้สิทธิเลือกตั้ง

(๒) ส่งหีบบัตรเลือกตั้ง และเอกสารกำกับหีบบัตรเลือกตั้งตามข้อ ๑๕๗ (๒) ให้คณะกรรมการการเลือกตั้งประจำเขตเลือกตั้งหรือผู้ที่คณะกรรมการการเลือกตั้งประจำเขตเลือกตั้งมอบหมาย พร้อมรายงานการส่งหีบบัตรเลือกตั้ง (ส.ส. ๓๔)

หากถูกต้องให้นำบัตรเลือกตั้งที่นับเป็นคะแนน บัตรไม่ประสงค์ลงคะแนน และบัตรเสีย แยกใส่ถุงวัสดุใสพร้อมเขียนจำนวนบัตรเลือกตั้งที่บรรจุอยู่ในถุงวัสดุใส และดำเนินการประกาศผลการนับคะแนนเลือกตั้งและรายงานผลการนับคะแนนต่อคณะกรรมการการเลือกตั้งประจำเขตเลือกตั้งโดยเร็ว สำหรับแบบกรอกคะแนนให้กรรมการประจำหน่วยเลือกตั้งลงลายมือชื่อ ตามข้อ ๑๔๔ ไว้เป็นหลักฐาน

ข้อ ๑๕๓ ให้กรรมการประจำหน่วยเลือกตั้งจัดทำรายงานผลการนับคะแนนเลือกตั้ง (ส.ส. ๓๑ และ ส.ส. ๓๑/ส) จำนวนสามชุด และประกาศผลการนับคะแนนเลือกตั้ง (ส.ส. ๓๒ และ ส.ส. ๓๒/ส) จำนวนหนึ่งชุด และดำเนินการดังนี้

(๑) ปิดประกาศผลการนับคะแนนเลือกตั้ง (ส.ส. ๓๒ และ ส.ส. ๓๒/ส) หน้าที่เลือกตั้ง จำนวนอย่างละหนึ่งชุด

(๒) ใส่รายงานผลการนับคะแนนเลือกตั้ง (ส.ส. ๓๑ และ ส.ส. ๓๑/ส) ในถุงวัสดุใส ซึ่งบรรจุบัตรเลือกตั้งที่นับเป็นคะแนนแล้ว จำนวนอย่างละหนึ่งชุด ตามข้อ ๑๕๔

(๓) ส่งรายงานผลการนับคะแนนเลือกตั้ง (ส.ส. ๓๑ และ ส.ส. ๓๑/ส) ให้ คณะกรรมการการเลือกตั้งประจำเขตเลือกตั้ง จำนวนอย่างละหนึ่งชุด

ข้อ ๑๕๔ เมื่อกรรมการประจำหน่วยเลือกตั้งจัดทำประกาศผลการนับคะแนนเลือกตั้ง (ส.ส. ๓๒ และ ส.ส. ๓๒/ส) ตามข้อ ๑๕๓ เสร็จแล้ว ให้คณะกรรมการประจำหน่วยเลือกตั้งจัดเก็บเอกสารและสิ่งของต่างๆ ไว้ในถุงวัสดุใส (ชั้นนอก) โดยแยกตามประเภทของบัตรเลือกตั้ง ดังนี้

(๑) ถุงวัสดุใสซึ่งบรรจุบัตรเลือกตั้งที่ผ่านการตรวจสอบความถูกต้องของการนับคะแนนแล้ว ตามข้อ ๑๕๑ และข้อ ๑๕๒

(๒) แบบกรอกคะแนนที่ได้ใช้ในการกรอกคะแนนทั้งหมด (ส.ส. ๓๐ และ ส.ส. ๓๐/ส)

(๓) รายงานผลการนับคะแนนเลือกตั้ง (ส.ส. ๓๑ และ ส.ส. ๓๑/ส) จำนวนอย่างละหนึ่งชุด

ให้คณะกรรมการประจำหน่วยเลือกตั้งบันทึกข้อมูลจำนวนบัตรเลือกตั้งที่นับเป็นคะแนน บัตรไม่ประสงค์ลงคะแนน และบัตรเสีย ลำดับที่ของหน่วยเลือกตั้ง ที่เลือกตั้ง ลงในแบบข้อมูลจำนวนบัตรเลือกตั้งในถุงวัสดุใส (ชั้นนอก) ตามแบบ ส.ส. ๔๐ สำหรับข้อมูลจำนวนบัตรเลือกตั้งแบบแบ่งเขตเลือกตั้ง และตามแบบ ส.ส. ๔๐/ส สำหรับข้อมูลจำนวนบัตรเลือกตั้งแบบสัดส่วน เสร็จแล้วใส่ในถุงวัสดุใส (ชั้นนอก) ในลักษณะที่มองเห็นได้ว่าเป็นถุงวัสดุใสของหน่วยเลือกตั้งใดและทำการปิดถุงวัสดุใสด้วยสายรัดเพื่อป้องกันการเปิดถุงวัสดุใสแล้วนำใส่หีบบัตรเลือกตั้ง

ข้อ ๑๕๕ เมื่อได้บรรจุสิ่งของตามข้อ ๑๕๔ แล้ว ให้กรรมการประจำหน่วยเลือกตั้งปิดหีบบัตรเลือกตั้งพร้อมใส่กุญแจหรืออุปกรณ์อื่นแทนกุญแจทุกแห่ง และให้ประจำครั้งทับรูกุญแจเสร็จแล้วให้ปิดเทปกาวยาวหีบบัตรและฝาหีบบัตร และมัดหีบบัตรเลือกตั้งด้วยเชือก แล้วผูกปมเชือกไว้ด้านข้างหีบบัตรเลือกตั้ง และประจำครั้งทับปมเชือกหรือกระทำการด้วยวิธีการอื่นใดที่สามารถป้องกันมิให้เปิดหีบบัตรเลือกตั้งได้

ข้อ ๑๕๖ เมื่อคณะกรรมการประจำหน่วยเลือกตั้งได้ดำเนินการปิดหีบบัตรเลือกตั้ง และป้องกันการเปลี่ยนหีบบัตรเลือกตั้งเสร็จเรียบร้อยแล้ว ให้ผู้อำนวยการประจำหน่วยเลือกตั้ง คณะกรรมการประจำหน่วยเลือกตั้งไม่น้อยกว่าห้าคน และเจ้าหน้าที่รักษาความปลอดภัย ดำเนินการนำส่งสิ่งของตามข้อ ๑๕๗ ให้แก่คณะกรรมการการเลือกตั้งประจำเขตเลือกตั้งหรือผู้ที่คณะกรรมการการเลือกตั้งประจำเขตเลือกตั้งมอบหมายทันที

ในกรณีจำเป็นตามสภาพพื้นที่คณะกรรมการการเลือกตั้งประจำเขตเลือกตั้ง อาจกำหนดการส่งหีบบัตรเลือกตั้งตามวรรคหนึ่งเป็นอย่างอื่นก็ได้

ข้อ ๑๕๗ สิ่งของที่คณะกรรมการประจำหน่วยเลือกตั้งต้องรวบรวมนำส่ง คณะกรรมการการเลือกตั้งประจำเขตเลือกตั้งหรือผู้ที่คณะกรรมการการเลือกตั้งประจำเขตเลือกตั้งมอบหมาย ประกอบด้วย

- (๑) หีบบัตรเลือกตั้งที่ดำเนินการตามข้อ ๑๕๕
- (๒) เอกสารกำกับหีบบัตรเลือกตั้ง ประกอบด้วย
  - (ก) บัตรเลือกตั้งที่เหลือทั้งหมดและต้นขั้วบัตรเลือกตั้ง
  - (ข) บัญชีรายชื่อผู้มีสิทธิเลือกตั้ง (ส.ส. ๑๐) ชุดที่ใช้ตรวจสอบการใช้สิทธิ

และหมายเหตุการลงคะแนน

- (ค) ประกาศจำนวนบัตรเลือกตั้งก่อนการลงคะแนนเลือกตั้ง (ส.ส. ๒๔)
- (ง) สมุดรายงานเหตุการณ์ประจำหน่วยเลือกตั้ง (ส.ส. ๒๕)
- (จ) ประกาศจำนวนบัตรเลือกตั้งเมื่อเสร็จสิ้นการลงคะแนนเลือกตั้ง (ส.ส. ๒๖)
- (ฉ) รายงานผลการนับคะแนนเลือกตั้ง (ส.ส. ๓๑ และ ส.ส. ๓๑/ส)
- (๓) คู่มือลงคะแนนเลือกตั้งทั้งหมด สิ่งของอื่นๆ เช่น ธงชาติ ป้าย และวัสดุอุปกรณ์เกี่ยวกับการเลือกตั้ง เป็นต้น

ข้อ ๑๕๘ ในการนำส่งสิ่งของแก่คณะกรรมการการเลือกตั้งประจำเขตเลือกตั้ง หรือผู้ที่คณะกรรมการการเลือกตั้งประจำเขตเลือกตั้งมอบหมายของกรรมการประจำหน่วยเลือกตั้งให้ดำเนินการดังนี้

(๑) ให้บุคคลหรือคณะบุคคลที่คณะกรรมการการเลือกตั้งประจำเขตเลือกตั้งแต่งตั้งตามข้อ ๑๑๕ ตรวจสอบหีบบัตรเลือกตั้ง คู่มือลงคะแนนเลือกตั้งทั้งหมด สิ่งของและวัสดุอุปกรณ์ที่เกี่ยวข้องกับการเลือกตั้งแล้วนำไปเก็บรักษาไว้ในที่ปลอดภัย ตามที่คณะกรรมการการเลือกตั้งประจำเขตเลือกตั้งกำหนด

(๒) ให้คณะกรรมการการเลือกตั้งประจำเขตเลือกตั้ง หรือผู้ที่คณะกรรมการการเลือกตั้งประจำเขตเลือกตั้งมอบหมายดำเนินการรวมผลคะแนนเลือกตั้งของหน่วยเลือกตั้งตามข้อ ๑๕๙ (๑)

(๓) เมื่อคณะกรรมการการเลือกตั้งประจำเขตเลือกตั้ง หรือผู้ที่คณะกรรมการการเลือกตั้งประจำเขตเลือกตั้งมอบหมาย ได้ดำเนินการรวมผลคะแนนเลือกตั้งเสร็จเรียบร้อยแล้ว ให้บุคคล หรือคณะบุคคลที่คณะกรรมการการเลือกตั้งประจำเขตเลือกตั้งแต่งตั้งตามข้อ ๑๑๕ ยุบรวมหีบบัตรเลือกตั้งแต่ละประเภทตาม (๑) ดังนี้

(ก) เปิดหีบบัตรเลือกตั้งแล้วบรรจุลงในบัตรเลือกตั้งรวมไว้ในหีบบัตรเลือกตั้งหีบใดหีบหนึ่งจนเต็ม แล้วทำการปิดหีบบัตรเลือกตั้ง ใส่กุญแจและประจำครั้งทับรูปกุญแจหรือวัสดุอื่นแทนกุญแจ ปิดหีบบัตรเลือกตั้งประจำครั้งทับปมเชือก ทั้งนี้ ให้ดำเนินการบรรจุลงในบัตรเลือกตั้งดังกล่าวไว้ในหีบบัตรเลือกตั้งไปอื่นจนครบทุกถุง

(ข) ให้จัดทำบันทึกข้อมูลของหน่วยเลือกตั้งที่มีอยู่ในหีบบัตรเลือกตั้งแต่ละประเภท ตามแบบ ส.ส. ๔๑ และ ส.ส. ๔๑/ส จำนวนอย่างละสองชุด โดยชุดที่หนึ่งปิดไว้ที่หีบบัตรเลือกตั้ง ชุดที่สองเก็บไว้เป็นหลักฐาน

ในการยุบรวมหีบบัตรเลือกตั้ง ให้มีตัวแทนพรรคการเมืองร่วมสังเกตการณ์ดำเนินการดังกล่าว

ข้อ ๑๕๙ ในกรณีการนับคะแนน ณ ที่เลือกตั้งใดไม่สามารถกระทำได้หรือไม่สามารถนับคะแนนได้จนเสร็จสิ้น อันเนื่องมาจากเกิดเหตุจลาจล อุทกภัย อัคคีภัย เหตุสุดวิสัย หรือเหตุจำเป็นอย่างอื่น หรือความจำเป็นตามสภาพที่อาจมีผลต่อความปลอดภัย กรณียังไม่ได้ นับคะแนนให้กรรมการประจำหน่วยเลือกตั้งดำเนินการ ดังนี้

(๑) ประกาศงดการนับคะแนนสำหรับหน่วยเลือกตั้งนั้น ตามแบบ ส.ส. ๓๘

(๒) รายงานคณะกรรมการการเลือกตั้งประจำเขตเลือกตั้ง คณะกรรมการ การเลือกตั้งประจำจังหวัด และคณะกรรมการการเลือกตั้ง โดยเร็ว

(๓) จัดเก็บรักษาบัตรเลือกตั้ง หีบบัตรเลือกตั้งและเอกสารเกี่ยวกับการเลือกตั้งไว้ ในที่ปลอดภัยตามที่คณะกรรมการการเลือกตั้งประจำเขตเลือกตั้งกำหนด

ข้อ ๑๖๐ ภายใต้บังคับตามข้อ ๑๕๙ กรณีนับคะแนนเลือกตั้งไปแล้วบางส่วน ให้กรรมการการเลือกตั้งประจำหน่วยเลือกตั้งดำเนินการ ดังนี้

(๑) ประกาศงดการนับคะแนนสำหรับหน่วยเลือกตั้งนั้น

(๒) รายงานคณะกรรมการการเลือกตั้งประจำเขตเลือกตั้ง เพื่อรายงาน คณะกรรมการการเลือกตั้งประจำจังหวัด และคณะกรรมการการเลือกตั้ง โดยเร็ว

(๓) ให้จัดเก็บบัตรเลือกตั้งที่ผ่านการวินิจฉัยแล้ว และบัตรเลือกตั้งที่ยังไม่ได้ผ่านการวินิจฉัยไว้ในถุงวัสดุใสอย่างละหนึ่งใบ แล้วนำไปจัดเก็บไว้ในหีบบัตรเลือกตั้ง

(๔) ปิดหีบบัตรเลือกตั้งพร้อมใส่กุญแจหรืออุปกรณ์อื่นแทนกุญแจทุกแห่ง และ ให้ประจำครั้งทับกุญแจ เสร็จแล้วมัดหีบบัตรเลือกตั้งด้วยเชือกแล้วผูกปมเชือกไว้ด้านข้างหีบ บัตรเลือกตั้งและประจำครั้งทับปมเชือก หรือกระทำการด้วยวิธีการอื่นใดที่สามารถป้องกัน มิให้เปิดหีบบัตรเลือกตั้งได้

(๕) จัดเก็บรักษาไว้ในที่สถานที่ปลอดภัยตามที่คณะกรรมการการเลือกตั้งประจำ เขตเลือกตั้งกำหนด

## หมวด ๗

### การใช้สิทธิเลือกตั้งนอกเขตเลือกตั้ง

-----

#### ส่วนที่ ๑

#### การลงคะแนนเลือกตั้งที่เลือกตั้งกลางในเขตเลือกตั้ง

-----

ข้อ ๑๖๑ ผู้มีสิทธิเลือกตั้งใดที่ได้รับคำสั่งจากทางราชการให้ไปปฏิบัติหน้าที่นอก เขตเลือกตั้งที่ตนมีสิทธิเลือกตั้ง หรือจะเดินทางไปนอกเขตเลือกตั้งที่ตนต้องไปใช้สิทธิ ลงคะแนนเลือกตั้งหรือในวันเลือกตั้งไม่สามารถไปใช้สิทธิเลือกตั้งได้ สามารถไปใช้สิทธิก่อนวัน เลือกตั้งได้

ผู้มีสิทธิเลือกตั้งที่เป็นทหารประจำการ ทหารกองประจำการ ตำรวจ สมาชิกกอง อาสารักษาดินแดน หรือข้าราชการ ซึ่งได้รับคำสั่งจากทางราชการให้ไปปฏิบัติหน้าที่เกี่ยวกับ

การรักษาความสงบเรียบร้อยหรือเกี่ยวกับความมั่นคงปลอดภัยของประเทศนอกที่ตั้งปกติที่ตนมีภูมิลำเนา ถ้าผู้บังคับบัญชาของบุคคลดังกล่าวเห็นว่าบุคคลดังกล่าว ไม่อาจไปใช้สิทธิเลือกตั้งในหน่วยเลือกตั้งที่บุคคลนั้นมีสิทธิได้ ให้แจ้งให้คณะกรรมการการเลือกตั้งประจำเขตเลือกตั้งหรือผู้ที่คณะกรรมการการเลือกตั้งประจำเขตเลือกตั้งมอบหมายทราบ เพื่อขอใช้สิทธิเลือกตั้งก่อนวันเลือกตั้ง

ข้อ ๑๖๒ ในกรณีผู้มีสิทธิเลือกตั้งตามข้อ ๑๖๑ ประสงค์จะใช้สิทธิเลือกตั้งก่อนวันเลือกตั้ง ให้ไปแสดงตนและขอลงคะแนน ณ ที่เลือกตั้งกลางในเขตเลือกตั้งที่ตนมีสิทธิเลือกตั้งก่อนวันเลือกตั้ง ตามวัน เวลา ที่คณะกรรมการเลือกตั้งกำหนด

ข้อ ๑๖๓ ลักษณะบัตรเลือกตั้ง หีบบัตรเลือกตั้ง และการดำเนินงานก่อนวันเลือกตั้ง ให้เป็นไปตามหมวด ๕ การดำเนินการเลือกตั้ง ส่วนที่ ๑ บัตรเลือกตั้ง ส่วนที่ ๒ หีบบัตรเลือกตั้ง และส่วนที่ ๓ การดำเนินงานก่อนวันเลือกตั้ง มาใช้บังคับกับการลงคะแนนเลือกตั้งที่เลือกตั้งกลางในเขตเลือกตั้งโดยอนุโลม ทั้งนี้ ให้คณะกรรมการการเลือกตั้งประจำเขตเลือกตั้งหรือผู้ที่คณะกรรมการการเลือกตั้งประจำเขตเลือกตั้งมอบหมายจัดหาหีบบัตรเลือกตั้งให้เพียงพอกับจำนวนผู้ขอใช้สิทธิเลือกตั้งในเขตเลือกตั้งของแต่ละเขตเลือกตั้ง

ข้อ ๑๖๔ ในวันลงคะแนนวันแรก ก่อนเริ่มเปิดให้มีการลงคะแนน ให้คณะกรรมการประจำที่เลือกตั้งกลางในเขตเลือกตั้งนับจำนวนบัตรเลือกตั้งทั้งหมดที่ได้รับ และบันทึกในประกาศ เรื่อง จำนวนบัตรเลือกตั้งก่อนการลงคะแนน เพื่อนำไปปิดประกาศไว้ในที่เปิดเผย ณ ที่เลือกตั้งกลางในเขตเลือกตั้ง เมื่อถึงเวลาเปิดการลงคะแนนให้นำความในข้อ ๑๖๓ และข้อ ๑๖๔ มาใช้บังคับโดยอนุโลม

ข้อ ๑๖๕ ในระหว่างเวลาเปิดการลงคะแนนให้นำความในหมวด ๕ การดำเนินการเลือกตั้ง ส่วนที่ ๕ การลงคะแนนเลือกตั้งมาใช้บังคับกับการลงคะแนนในที่เลือกตั้งกลางในเขตเลือกตั้งโดยอนุโลม

ข้อ ๑๖๖ เมื่อถึงกำหนดเวลาปิดการลงคะแนนในวันแรกให้คณะกรรมการประจำที่เลือกตั้งกลางในเขตเลือกตั้ง ประกาศปิดการลงคะแนนในวันนั้น และงดจ่ายบัตรเลือกตั้ง แต่ถ้ามีผู้แสดงตนภายในกำหนดเวลาเหลืออยู่ ณ ที่เลือกตั้งกลางในเขตเลือกตั้ง ให้ผู้นั้นทำการลงคะแนนเลือกตั้งจนเสร็จสิ้น แล้วให้คณะกรรมการประจำที่เลือกตั้งกลางในเขตเลือกตั้งปิดช่องใส่บัตรเลือกตั้ง ตามแบบ ส.ส. ๒๓ รวมทั้งมัดหีบบัตรเลือกตั้งด้วยเชือกและผูกปมเชือกไว้ด้านข้างหีบบัตรเลือกตั้งและใส่กุญแจประจำครั้งที่บรรจุกุญแจหรืออุปกรณ์อื่นแทนกุญแจ

ให้คณะกรรมการประจำที่เลือกตั้งกลางในเขตเลือกตั้งจัดทำประกาศรายการเกี่ยวกับจำนวนบัตรเลือกตั้งเมื่อเสร็จสิ้นการลงคะแนน (ส.ส. ๒๖) จำนวนสามชุด แล้วให้กรรมการประจำที่เลือกตั้งกลางในเขตเลือกตั้งที่อยู่ในขณะนั้นลงลายมือชื่อ และปิดประกาศไว้ ณ ที่เลือกตั้งกลางในเขตเลือกตั้งหนึ่งชุด เก็บไว้ที่ประธานกรรมการประจำที่เลือกตั้งกลางในเขตเลือกตั้งหนึ่งชุด อีกหนึ่งชุดใช้เป็นใบฝากส่งหีบบัตรเลือกตั้ง บัตรเลือกตั้งที่เหลือ และบัญชีรายชื่อผู้มีสิทธิเลือกตั้งต่อเจ้าหน้าที่รักษาความปลอดภัย ณ สถานที่ที่คณะกรรมการเลือกตั้งประจำเขตเลือกตั้งกำหนดโดยให้กรรมการประจำที่เลือกตั้งกลางในเขตเลือกตั้งอย่างน้อยสามคนเป็นผู้นำส่ง

ข้อ ๑๖๗ หีบบัตรเลือกตั้งที่จัดส่งตามข้อ ๑๖๖ ต้องจัดให้มีการทำเครื่องหมายเพื่อป้องกันกาเปิดหีบบัตรเลือกตั้งหรือการเปลี่ยนหีบบัตรเลือกตั้ง ให้คณะกรรมการประจำที่เลือกตั้งกลางในเขตเลือกตั้งลงลายมือชื่อบนหีบบัตรเลือกตั้งแล้วปิดทับลายมือชื่อทั้งหมดด้วยเทปกาวใสเพื่อป้องกันการเปลี่ยนหีบบัตรเลือกตั้ง

ข้อ ๑๖๘ ก่อนถึงกำหนดเวลาเปิดให้มีการลงคะแนนในวันถัดไป ให้กรรมการประจำที่เลือกตั้งกลางในเขตเลือกตั้งที่เป็นผู้นำส่งหีบบัตรเลือกตั้ง บัตรเลือกตั้ง และบัญชีผู้มีสิทธิเลือกตั้งตามข้อ ๑๖๖ เป็นผู้เบิกหีบบัตรเลือกตั้ง บัตรเลือกตั้งและบัญชีรายชื่อผู้มีสิทธิเลือกตั้งหากเห็นว่าสิ่งของที่ได้ฝากตามข้อ ๑๖๖ ถูกต้อง ให้เปิดช่องใส่บัตรเลือกตั้งและนำไปดำเนินการตามข้อ ๑๖๕ ข้อ ๑๖๖ และข้อ ๑๖๗

เมื่อถึงกำหนดเวลาปิดการลงคะแนนในวันสุดท้าย ให้คณะกรรมการประจำที่เลือกตั้งกลางในเขตเลือกตั้งดำเนินการตามหมวด ๕ การดำเนินการเลือกตั้ง ส่วนที่ ๖ การดำเนินการหลังปิดการลงคะแนน ก่อนนำส่งหีบบัตรเลือกตั้งพร้อมบัญชีรายชื่อผู้มีสิทธิเลือกตั้ง (ส.ส. ๑๐) ให้แก่คณะกรรมการการเลือกตั้งประจำเขตเลือกตั้งหรือผู้ที่คณะกรรมการเลือกตั้งประจำเขตเลือกตั้งมอบหมายตามข้อ ๑๖๖ เพื่อจัดเก็บรักษาไว้ในสถานที่ปลอดภัยตามที่คณะกรรมการการเลือกตั้งประจำเขตเลือกตั้ง หรือผู้ที่คณะกรรมการการเลือกตั้งประจำเขตเลือกตั้งมอบหมายกำหนด ซึ่งสถานที่ดังกล่าวต้องจัดให้มีเจ้าหน้าที่รักษาความปลอดภัย ฝ้าดูแลการเก็บรักษา

ข้อ ๑๖๙ เมื่อสิ้นสุดเวลาลงคะแนนในวันเลือกตั้ง ให้กรรมการประจำที่เลือกตั้งกลางในเขตเลือกตั้งซึ่งเป็นผู้นำส่งหีบบัตรเลือกตั้ง ตามข้อ ๑๖๘ เป็นผู้เบิกหีบบัตรเลือกตั้งที่ฝากไว้กับเจ้าหน้าที่รักษาความปลอดภัยตามข้อ ๑๖๘ ถ้าเห็นว่าสิ่งที่ฝากไว้ถูกต้องให้นำมามอบให้คณะกรรมการประจำที่เลือกตั้งกลางในเขตเลือกตั้ง เพื่อดำเนินการนับคะแนนตามหมวด ๗ การใช้สิทธิเลือกตั้งนอกเขตเลือกตั้ง ส่วนที่ ๓ การนับคะแนน ณ ที่เลือกตั้งกลาง

## ส่วนที่ ๒

### การลงคะแนนเลือกตั้งที่เลือกตั้งกลางนอกเขตจังหวัด

-----

ข้อ ๑๗๐ ผู้มีสิทธิเลือกตั้งใดมีถิ่นที่อยู่ซึ่งอยู่ในจังหวัดอื่นนอกจากจังหวัดที่ตนมีชื่ออยู่ในทะเบียนบ้านหรือมีชื่ออยู่ในทะเบียนบ้านน้อยกว่าเก้าสิบวันนับถึงวันเลือกตั้งในจังหวัดอื่นนอกจังหวัดที่ตนมีชื่ออยู่ในทะเบียนบ้านครั้งสุดท้ายเป็นเวลาไม่น้อยกว่าเก้าสิบวันนับถึงวันเลือกตั้ง หากประสงค์จะขอใช้สิทธิลงคะแนนเลือกตั้งสมาชิกสภาผู้แทนราษฎรในจังหวัดที่ตนอยู่ ให้ยื่นคำขอลงทะเบียนต่อนายทะเบียนอำเภอและนายทะเบียนท้องถิ่นของอำเภอหรือเทศบาลที่ตนอยู่ เพื่อขอใช้สิทธิลงคะแนนล่วงหน้าเลือกตั้งแบบสัดส่วนและแบบแบ่งเขตเลือกตั้งในเขตเลือกตั้งแบบแบ่งเขตเลือกตั้งที่ตนมีชื่ออยู่ในทะเบียนบ้านติดต่อกันครั้งสุดท้ายเป็นเวลาไม่น้อยกว่าเก้าสิบวัน

ให้นำความในข้อ ๑๖๑ วรรคสองมาบังคับใช้กับการลงคะแนนเลือกตั้งที่เลือกตั้งกลางของจังหวัดโดยอนุโลม

ข้อ ๑๗๑ ในการยื่นคำขอตามข้อ ๑๗๐ วรรคแรก ให้ทำคำขอ ตามแบบ ส.ส. ๔๒ หรือทำเป็นหนังสือ ซึ่งอย่างน้อยต้องมีรายการชื่อตัว ชื่อสกุล เลขหมายประจำตัวประชาชน ที่อยู่ตามหลักฐานทะเบียนบ้าน เขตเลือกตั้ง และจังหวัดที่ตนมีชื่ออยู่ในทะเบียนบ้านติดต่อกันครั้งสุดท้ายเป็นเวลาไม่น้อยกว่าเก้าสิบวัน ให้ผู้มีสิทธิเลือกตั้งที่ยื่นคำขอแนบสำเนาบัตรประจำตัวประชาชน หรือสำเนาบัตรที่มีรูปถ่ายซึ่งทางราชการออกให้และมีเลขหมายประจำตัวประชาชนพร้อมทั้งรับรองสำเนาเอกสาร

การยื่นคำขอลงทะเบียนตามวรรคหนึ่งผู้มีสิทธิเลือกตั้งอาจยื่นคำขอด้วยตนเอง หรือทางไปรษณีย์ หรือทำหนังสือมอบหมายให้ผู้มีสิทธิเลือกตั้งอื่นดำเนินการแทนก็ได้ ในกรณีแจ้งลงทะเบียนทางไปรษณีย์ให้ถือวันประทับตราไปรษณีย์เป็นสำคัญ

กรณีที่ผู้มีสิทธิเลือกตั้งตามวรรคหนึ่งมีความประสงค์ขอยื่นลงทะเบียนเป็นกลุ่มสามารถมอบหมายให้ผู้มีสิทธิเลือกตั้งผู้หนึ่งผู้ใดกระทำการแทนได้ ตามแบบ ส.ส. ๔๒/ก

ข้อ ๑๗๒ เมื่อนายทะเบียนอำเภอและนายทะเบียนท้องถิ่นได้รับคำขอลงทะเบียนแล้ว ให้ตรวจสอบเบื้องต้นจากเอกสารว่า ผู้ยื่นคำขอนั้นเป็นผู้มีสิทธิเลือกตั้งหรือไม่ หากเป็นผู้มีสิทธิเลือกตั้งให้ดำเนินการดังนี้

(๑) กรณีขอใช้สิทธิตามถิ่นที่อยู่ให้แจ้งผู้อำนวยการทะเบียนกลางหรือผู้ที่ได้รับมอบหมายจากผู้อำนวยการทะเบียนกลาง เพื่อให้หมายเหตุในช่องหมายเหตุของทะเบียนรายชื่อผู้มีสิทธิเลือกตั้งว่า “ใช้สิทธิที่จังหวัด ..” และปรับปรุงฐานข้อมูลในการจัดทำทะเบียนรายชื่อผู้มีสิทธิเลือกตั้ง

(๒) แจ้งให้ผู้ร้องทราบภายในสามวัน นับแต่วันได้รับคำขอลงทะเบียนตามแบบ ส.ส. ๔๒/ข

ข้อ ๑๗๓ ให้ผู้มีสิทธิเลือกตั้งมีสิทธิลงคะแนนเลือกตั้งล่วงหน้า ณ ที่เลือกตั้งกลางนอกเขตจังหวัด เมื่อได้ลงทะเบียนก่อนวันเลือกตั้งสามสิบวัน

ข้อ ๑๗๔ ผู้มีสิทธิเลือกตั้งที่ยื่นคำขอตามข้อ ๑๗๒ ให้หมดสิทธิลงคะแนนในหน่วยเลือกตั้งเดิมที่ตนมีสิทธิเลือกตั้ง จนกว่าจะได้ยื่นคำขอลงทะเบียนเปลี่ยนแปลงต่อนายทะเบียนอำเภอและนายทะเบียนท้องถิ่นของอำเภอหรือเทศบาลที่ตนอยู่ เว้นแต่เป็นการขอลงทะเบียนเนื่องจากมีชื่ออยู่ในทะเบียนบ้านน้อยกว่าเก้าสิบวันนับถึงวันเลือกตั้ง และต่อมาภายหลังได้เป็นผู้มีสิทธิเลือกตั้งในเขตเลือกตั้งที่ตนมีชื่อในทะเบียนบ้านในเขตเลือกตั้งไม่น้อยกว่าเก้าสิบวันให้ถือว่าเป็นการเพิกถอนการลงทะเบียนเป็นผู้มีสิทธิเลือกตั้งนอกเขตจังหวัดนับแต่พ้นกำหนดเวลาที่ เป็นเงื่อนไขนี้แล้ว

เมื่อนายทะเบียนอำเภอและนายทะเบียนท้องถิ่นตามวรรคหนึ่งได้รับคำขอลงทะเบียนเปลี่ยนแปลงให้ดำเนินการ ดังนี้

(๑) แจ้งผู้อำนวยการทะเบียนกลางหรือผู้ที่ได้รับมอบหมายจากผู้อำนวยการทะเบียนกลาง เพื่อเปลี่ยนแปลงสถานที่ลงคะแนนในหมายเหตุของทะเบียนรายชื่อผู้มีสิทธิเลือกตั้งและปรับปรุงฐานข้อมูลในการจัดทำทะเบียนรายชื่อผู้มีสิทธิเลือกตั้งและบัญชีรายชื่อผู้มีสิทธิเลือกตั้ง

(๒) แจ้งให้ผู้ร้องทราบภายในสามวัน นับแต่วันที่ได้รับคำขอลงทะเบียนเปลี่ยนแปลง

ข้อ ๑๗๕ ในกรณีผู้มีสิทธิเลือกตั้งได้ยื่นคำขอลงทะเบียนเปลี่ยนแปลงตามข้อ ๑๗๔ แล้วให้มีสิทธิลงคะแนนเลือกตั้งล่วงหน้า ณ ที่เลือกตั้งกลางนอกเขตจังหวัดได้ โดยให้มีผลเมื่อพ้นสามสิบวันนับแต่วันที่ยื่นคำขอลงทะเบียนเปลี่ยนแปลง ในกรณีนี้จะขอเปลี่ยนแปลงทะเบียนในการเลือกตั้งคราวใดเกินหนึ่งครั้งไม่ได้

ให้คณะกรรมการการเลือกตั้งประจำจังหวัดหรือผู้ที่คณะกรรมการการเลือกตั้งประจำจังหวัดมอบหมายตรวจสอบบัญชีรายชื่อผู้มีสิทธิเลือกตั้งนอกเขตจังหวัดแล้วมีหนังสือแจ้งให้เจ้าบ้านทราบว่า มีปรากฏรายชื่อของผู้มีสิทธิเลือกตั้งดังกล่าวอยู่ในทะเบียนบ้าน และหากประสงค์จะขอลงชื่อออกจากบัญชีรายชื่อนอกเขตจังหวัดหรือขอลงทะเบียนเปลี่ยนแปลงให้ดำเนินการยื่นคำขอต่อนายทะเบียนอำเภอหรือนายทะเบียนท้องถิ่นของอำเภอหรือเทศบาลที่ตนอยู่

ข้อ ๑๗๖ ในการเลือกตั้งทั่วไปอันมิใช่เป็นการเลือกตั้งใหม่แต่ครั้งให้ผู้อำนวยการทะเบียนกลางหรือผู้ที่ได้รับมอบหมายจากผู้อำนวยการทะเบียนกลางจัดพิมพ์บัญชีรายชื่อผู้มีสิทธิเลือกตั้งนอกเขตจังหวัด (ส.ส. ๑๐/ก) จำนวนสองชุด โดยใช้ข้อมูลจากทะเบียนรายชื่อผู้มีสิทธิเลือกตั้ง ส่งให้คณะกรรมการการเลือกตั้งประจำจังหวัด เพื่อใช้ปิดประกาศหน้าที่เลือกตั้งกลางในวันลงคะแนนหนึ่งชุด และใช้ตรวจสอบการใช้สิทธิเลือกตั้งตามข้อ ๑๘๐ อีกหนึ่งชุด

ข้อ ๑๗๗ ลักษณะบัตรเลือกตั้ง หีบบัตรเลือกตั้งและการดำเนินงานก่อนวันเลือกตั้งให้เป็นไปตามหมวด ๕ การดำเนินการเลือกตั้ง ส่วนที่ ๑ บัตรเลือกตั้ง ส่วนที่ ๒ หีบบัตรเลือกตั้ง และส่วนที่ ๓ การดำเนินงานก่อนวันเลือกตั้ง มาใช้บังคับในการลงคะแนนเลือกตั้งที่เลือกตั้งกลางนอกเขตจังหวัด โดยอนุโลม ทั้งนี้ ให้คณะกรรมการการเลือกตั้งประจำจังหวัดจัดหาหีบบัตรเลือกตั้ง เพื่อใส่ซองใส่บัตรเลือกตั้งให้เพียงพอกับจำนวนผู้มาลงทะเบียนขอใช้สิทธิเลือกตั้งนอกเขตจังหวัด

ภายใต้บังคับมาตรา ๑๐๒ แห่งพระราชบัญญัติประกอบรัฐธรรมนูญว่าด้วยการเลือกตั้งสมาชิกสภาผู้แทนราษฎรและการได้มาซึ่งสมาชิกวุฒิสภา พ.ศ. ๒๕๕๐ การเปลี่ยนแปลงที่เลือกตั้ง การลงคะแนนเลือกตั้งใหม่ และการนับคะแนนเลือกตั้ง ให้นำความในหมวด ๙ การเปลี่ยนที่เลือกตั้ง การลงคะแนนเลือกตั้งใหม่ การนับคะแนนเลือกตั้งใหม่ และการเลือกตั้งใหม่ก่อนประกาศผลการเลือกตั้ง มาใช้บังคับโดยอนุโลม

ข้อ ๑๗๘ ในวันแรกของการลงคะแนน ก่อนเริ่มเปิดให้มีการลงคะแนน ให้คณะกรรมการประจำที่เลือกตั้งกลางนอกเขตจังหวัด นับจำนวนบัตรเลือกตั้งที่ได้รับและบันทึกในประกาศเรื่องจำนวนบัตรเลือกตั้ง (ส.ส. ๒๔/ก) เพื่อนำไปปิดประกาศไว้ในที่เปิดเผย ณ ที่เลือกตั้งกลางนอกเขตจังหวัด



เมื่อถึงเวลาเปิดการลงคะแนนให้นำความในข้อ ๑๒๓ และข้อ ๑๒๔ มาใช้บังคับ โดยอนุโลม

ข้อ ๑๗๙ เมื่อผู้มีสิทธิเลือกตั้งที่ได้แจ้งความประสงค์และปรากฏชื่อในบัญชีรายชื่อผู้มีสิทธิเลือกตั้งนอกเขตจังหวัดตามข้อ ๑๗๖ มาแสดงตนขอใช้สิทธิเลือกตั้ง ให้กรรมการประจำที่เลือกตั้งกลางนอกเขตจังหวัดฝ่ายรับผิดชอบบัญชีรายชื่อผู้มีสิทธิเลือกตั้งตรวจสอบชื่อในบัญชีรายชื่อผู้มีสิทธิเลือกตั้งนอกเขตจังหวัด (ส.ส. ๑๐/ก) และบัตรที่ใช้แสดงตนแล้ว ให้กรรมการประจำที่เลือกตั้งกลางจดหมายเลขบัตร และสถานที่ออกบัตรลงในบัญชีรายชื่อผู้มีสิทธิเลือกตั้งกล่าว และให้ผู้มีสิทธิเลือกตั้งลงลายมือชื่อหรือพิมพ์ลายนิ้วหัวแม่มือขวาในบัญชีรายชื่อผู้มีสิทธิเลือกตั้งไว้เป็นหลักฐานด้วย

ข้อ ๑๘๐ เมื่อผู้มีสิทธิเลือกตั้ง ได้ดำเนินการตามข้อ ๑๗๙ แล้ว ให้กรรมการประจำที่เลือกตั้งกลางนอกเขตจังหวัดฝ่ายจ่ายบัตรเลือกตั้ง แจ้งให้ผู้มีสิทธิเลือกตั้งลงลายมือชื่อหรือพิมพ์ลายนิ้วหัวแม่มือขวาลงในช่องพิมพ์ลายนิ้วมือที่ต้นชั้วบัตรเลือกตั้งทั้งแบบสัดส่วนและแบบแบ่งเขตเลือกตั้ง และให้กรรมการประจำที่เลือกตั้งกลางนอกเขตจังหวัดผู้จ่ายบัตรเลือกตั้งจดลำดับที่ในบัญชีรายชื่อผู้มีสิทธิเลือกตั้งนอกเขตจังหวัด ลงลายมือชื่อ และบันทึกชื่อผู้มีสิทธิเลือกตั้งไว้ที่ต้นชั้วบัตรเลือกตั้งด้วย

ในกรณีผู้มีสิทธิเลือกตั้งไม่มีนิ้วหัวแม่มือขวาให้ใช้นิ้วหัวแม่มือซ้ายแทน ถ้าไม่มีนิ้วหัวแม่มือทั้งสองข้างให้ใช้นิ้วใดนิ้วหนึ่งแทน แต่ไม่มีนิ้วเลยให้ได้รับการยกเว้นและให้กรรมการประจำที่เลือกตั้งกลางนอกเขตจังหวัดบันทึกลงในช่องหมายเหตุในบัญชีรายชื่อผู้มีสิทธิเลือกตั้ง (ส.ส. ๑๐/ก) ด้วยว่าไม่มีนิ้วมือ

ข้อ ๑๘๑ เมื่อกรรมการประจำที่เลือกตั้งกลางนอกเขตจังหวัดผู้จ่ายบัตรเลือกตั้งดำเนินการตามข้อ ๑๘๐ เสร็จแล้ว ให้มอบบัตรเลือกตั้งสมาชิกสภาผู้แทนราษฎรแบบแบ่งเขตเลือกตั้งหนึ่งฉบับและบัตรเลือกตั้งสมาชิกสภาผู้แทนราษฎรแบบสัดส่วนหนึ่งฉบับ พร้อมด้วยซองใส่บัตรเลือกตั้ง (ส.ส. ๓๙) โดยให้หลังรายการเกี่ยวกับเขตเลือกตั้งและจังหวัดของผู้มีสิทธิเลือกตั้งและรหัสเขตเลือกตั้งและจังหวัดให้เรียบร้อยก่อนส่งมอบให้แก่ผู้มีสิทธิเลือกตั้ง

ข้อ ๑๘๒ กรรมการประจำที่เลือกตั้งกลางนอกเขตจังหวัดฝ่ายคูหาลงคะแนน มีหน้าที่ตรวจสอบว่าผู้มีสิทธิเลือกตั้งได้นำบัตรเลือกตั้งที่ลงคะแนนแล้วทั้งสองฉบับ ใส่ลงในซองใส่บัตรเลือกตั้ง (ส.ส. ๓๙) และปิดผนึกเรียบร้อยหรือไม่ และให้มีหน้าที่ลงลายมือชื่อกำกับตรงรอยต่อผนึกของดังกล่าว และปิดทับรอยต่อผนึกของและลายมือชื่อด้วยเทปกาวใสด้วย และให้ผู้มีสิทธิเลือกตั้งนำซองใส่บัตรเลือกตั้ง (ส.ส. ๓๙) ใส่ลงในหีบบัตรเลือกตั้งที่จัดไว้เฉพาะสำหรับผู้มีสิทธิเลือกตั้งตามระเบียบนี้ ต่อหน้ากรรมการประจำที่เลือกตั้งกลางนอกเขตจังหวัดฝ่ายหีบบัตรเลือกตั้ง

ข้อ ๑๘๓ เมื่อถึงกำหนดเวลาปิดการลงคะแนนเลือกตั้งในแต่ละวัน ให้คณะกรรมการประจำที่เลือกตั้งกลางนอกเขตจังหวัดประกาศปิดการลงคะแนนในวันนั้น และงดจ่ายบัตรเลือกตั้ง แต่ถ้ามีผู้แสดงตนในเวลาเปิดการลงคะแนนเหลืออยู่ในที่เลือกตั้งกลางให้ผู้นั้นทำการลงคะแนนเลือกตั้งจนเสร็จ แล้วให้คณะกรรมการประจำที่เลือกตั้งกลางนอกเขต

จังหวัดนับจำนวนบัตรเลือกตั้งที่เหลือโดยไม่ต้องทำลาย นับจำนวนผู้มาใช้สิทธิเลือกตั้งใน ส.ส. ๑๐/ก ชุดหมายเหตุลงคะแนน แล้วบันทึกการลงใน ส.ส. ๒๖/ก จำนวนสองชุด เพื่อปิดประกาศ ณ ที่เลือกตั้งกลางหนึ่งชุด เก็บไว้เป็นหลักฐานหนึ่งชุด และให้นำบัตรเลือกตั้งที่เหลือทั้งหมด บัญชีรายชื่อผู้มีสิทธิเลือกตั้งนอกเขตจังหวัด (ส.ส. ๑๐/ก) ชุดหมายเหตุลงคะแนนไปเก็บรักษาไว้ ณ ที่ปลอดภัย ยกเว้นวันลงคะแนนเลือกตั้งล่วงหน้าวันสุดท้าย ให้ทำลายบัตรเลือกตั้งที่เหลือไม่เต็มเล่มด้วยการใช้โลหะหรือวัตถุอื่นเจาะทะลุบริเวณกลางบัตรเลือกตั้งทุกฉบับพร้อมทั้งปกหน้าและหลัง แล้วใช้เชือกร้อยผูกมัดรวมให้เป็นปึกเดียวกันและประจำครั้งทับปมเชือกไว้ หรือกระทำด้วยวิธีการอื่นใดที่สามารถป้องกันมิให้ใช้บัตรเลือกตั้งที่เหลือดังกล่าวลงคะแนนได้ แล้วนำส่งคืนคณะกรรมการการเลือกตั้งประจำจังหวัดหรือผู้ที่คณะกรรมการการเลือกตั้งประจำจังหวัดมอบหมาย พร้อมบัตรเลือกตั้งที่เหลือเต็มเล่ม และบัญชีรายชื่อผู้มีสิทธิเลือกตั้งนอกเขตจังหวัด (ส.ส. ๑๐/ก) ชุดหมายเหตุลงคะแนน

ข้อ ๑๘๔ ให้คณะกรรมการประจำที่เลือกตั้งกลางนอกเขตจังหวัดเปิดหีบบัตรเลือกตั้งเพื่อับจำนวนของใส่บัตรเลือกตั้ง (ส.ส. ๓๙) แล้วบรรจุในถุงพลาสติกใสและเขียนบัญชีจำนวนของใส่บัตรเลือกตั้งตามแบบ ส.ส. ๔๓ และให้ บริษัท ไปรษณีย์ไทย จำกัด หรือผู้แทนมารับของใส่บัตรเลือกตั้ง (ส.ส. ๓๙) เพื่อส่งให้คณะกรรมการการเลือกตั้งประจำเขตเลือกตั้ง ตามที่ระบุไว้หน้าของใส่บัตรเลือกตั้ง (ส.ส. ๓๙)

ข้อ ๑๘๕ ให้คณะกรรมการการเลือกตั้งประจำเขตเลือกตั้งแต่งตั้งคณะกรรมการนับคะแนนเลือกตั้งจากบัตรเลือกตั้งนอกเขตจังหวัดและนอกราชอาณาจักร ประกอบด้วยผู้อำนวยการนับคะแนนเลือกตั้ง ๑ คน กรรมการนับคะแนน ๙ คน และเจ้าหน้าที่รักษาความปลอดภัยอย่างน้อย ๑ คน ดำเนินการรับและตรวจนับจำนวนของใส่บัตรเลือกตั้งจากบริษัท ไปรษณีย์ไทย จำกัด ตามข้อ ๑๘๔ แล้วให้ตรวจสอบจำนวนของใส่บัตรเลือกตั้ง (ส.ส. ๓๙) ว่าตรงตามจำนวนที่บริษัท ไปรษณีย์ไทย จำกัด แจ้งหรือไม่ พร้อมทั้งจัดทำบัญชีรับมอบของใส่บัตรเลือกตั้ง ตามแบบ ส.ส. ๓๙/ข

เมื่อตรวจสอบเรียบร้อยแล้ว ให้นำของใส่บัตรเลือกตั้งใส่หีบบัตรเลือกตั้งที่ได้จัดเตรียมไว้ และให้คณะกรรมการนับคะแนนเลือกตั้งตามวรรคหนึ่งลงลายมือชื่อในป้ายสำหรับปิดช่องใส่บัตรเลือกตั้งตามแบบ ส.ส. ๒๓ แล้วนำป้ายดังกล่าวปิดทับช่องใส่บัตรเลือกตั้ง รวมทั้งมัดหีบบัตรเลือกตั้งด้วยเชือกแล้วผูกปมเชือกไว้ด้านข้างหีบบัตรเลือกตั้งและประจำครั้งทับปมเชือกหรือกระทำด้วยวิธีอื่นใดที่สามารถป้องกันการเปิดหีบบัตรเลือกตั้งได้ แล้วนำไปเก็บรักษาไว้ ณ ที่ปลอดภัย เพื่อรอการนับคะแนน

การแต่งตั้งกรรมการนับคะแนนเลือกตั้งตามวรรคหนึ่ง ให้เพิ่มเติมได้หนึ่งชุดทุกหนึ่งพันสองร้อยของใส่บัตรเลือกตั้งที่เพิ่มขึ้น

ส่วนที่ ๓  
การนับคะแนน ณ ที่เลือกตั้งกลาง

-----

ข้อ ๑๘๖ การดำเนินการนับคะแนนเลือกตั้ง ณ ที่เลือกตั้งกลางในเขตเลือกตั้ง ให้คณะกรรมการประจำที่เลือกตั้งกลางในเขตเลือกตั้งดำเนินการนับคะแนนจากบัตรเลือกตั้งของผู้มีสิทธิเลือกตั้งที่ลงคะแนนล่วงหน้าในเขตเลือกตั้ง ณ ที่เลือกตั้งกลางในเขตเลือกตั้ง โดยให้เป็นไปตามหมวด ๖ การนับคะแนนเลือกตั้ง ณ ที่เลือกตั้ง และให้นำความในหมวด ๙ การเปลี่ยนที่เลือกตั้ง การลงคะแนนเลือกตั้งใหม่ การนับคะแนนเลือกตั้งใหม่ และการเลือกตั้งใหม่ก่อนประกาศผลการเลือกตั้ง ส่วนที่ ๒ การนับคะแนนเลือกตั้งใหม่ และให้นำความหมวด ๙ การเปลี่ยนที่เลือกตั้ง การลงคะแนนเลือกตั้งใหม่ การนับคะแนนเลือกตั้งใหม่ และการเลือกตั้งใหม่ก่อนประกาศผลการเลือกตั้งมาใช้บังคับโดยอนุโลม

กรณีผู้ใช้สิทธิเลือกตั้งล่วงหน้าในเขตเลือกตั้งมีจำนวนมากกว่าหนึ่งพันสองร้อยคน ให้คณะกรรมการการเลือกตั้งประจำเขตเลือกตั้งแต่งตั้งกรรมการประจำที่เลือกตั้งกลางเพื่อดำเนินการนับคะแนนเพิ่มเติมได้หนึ่งชุด ทุกหนึ่งพันสองร้อยคนที่เพิ่มขึ้น

เมื่อเสร็จสิ้นการนับคะแนนแล้วให้นำส่งผลการนับคะแนนและสิ่งของแก่คณะกรรมการการเลือกตั้งประจำเขตเลือกตั้งหรือผู้ที่คณะกรรมการการเลือกตั้งประจำเขตเลือกตั้งมอบหมาย

ข้อ ๑๘๗ การดำเนินการนับคะแนนเลือกตั้งของบัตรเลือกตั้งนอกเขตจังหวัดและนอกราชอาณาจักร ให้คณะกรรมการการเลือกตั้งประจำเขตเลือกตั้งหรือผู้ที่คณะกรรมการการเลือกตั้งประจำเขตเลือกตั้งมอบหมาย กำหนดสถานที่นับคะแนน

ก่อนเวลา ๑๕.๐๐ นาฬิกา ของวันเลือกตั้ง ให้คณะกรรมการนับคะแนนตามข้อ ๑๘๕ นำหีบบัตรเลือกตั้งที่บรรจุของใส่บัตรเลือกตั้ง (ส.ส. ๓๙) ตามข้อ ๑๘๕ มาตรวจนับจำนวนของใส่บัตรเลือกตั้ง (ส.ส. ๓๙) เปิดช่องและนำบัตรเลือกตั้งออกจากของใส่บัตรเลือกตั้ง (ส.ส. ๓๙) ใส่ลงในหีบบัตรเลือกตั้งแล้วจึงปิดหีบบัตรเลือกตั้ง ปิดช่องใส่บัตรเลือกตั้งด้วยป้ายสำหรับปิดช่องใส่บัตรเลือกตั้ง ตามแบบ ส.ส. ๒๓ ลงลายมือชื่อบนหีบบัตรเลือกตั้งและปิดทับลายมือชื่อทั้งหมดด้วยเทปกาวพร้อมทั้งใส่กุญแจหรืออุปกรณ์อื่นแทนกุญแจ มัดหีบบัตรเลือกตั้งด้วยเชือกและประจำครั้งทับปมเชือกหรือกระทำด้วยวิธีอื่นใดที่สามารถป้องกันมิให้เปิดหีบบัตรเลือกตั้งได้ จัดทำประกาศรายการเกี่ยวกับจำนวนบัตรเลือกตั้งนอกเขตจังหวัดและนอกราชอาณาจักรตามแบบ ส.ส. ๔๓/ก จำนวนสามชุด ปิดไว้ที่หน้าหีบบัตรเลือกตั้งหนึ่งชุด ปิดประกาศไว้ ณ สถานที่นับคะแนนหนึ่งชุด และให้เก็บของใส่บัตรเลือกตั้ง (ส.ส. ๓๙) ไว้เป็นหลักฐาน

ข้อ ๑๘๘ เมื่อถึงเวลา ๑๕.๐๐ นาฬิกา ของวันเลือกตั้ง ให้ดำเนินการนับคะแนนเลือกตั้งแล้วนำส่งผลการนับคะแนนเลือกตั้งแก่คณะกรรมการการเลือกตั้งประจำเขตเลือกตั้ง ทั้งนี้ให้นำความในหมวด ๖ การนับคะแนนเลือกตั้ง ณ ที่เลือกตั้ง มาใช้บังคับโดยอนุโลม

กรณีบัตรเลือกตั้งของผู้มีสิทธิเลือกตั้งนอกเขตจังหวัดไปถึงสถานที่นับคะแนนของเขตเลือกตั้งหลังจากเริ่มการนับคะแนนแล้ว ให้ถือว่าบัตรเลือกตั้งนั้นเป็นบัตรเสีย โดยให้คณะกรรมการการเลือกตั้งประจำเขตเลือกตั้งที่ได้รับมอบหมายนำบัตรเลือกตั้งดังกล่าวให้คณะกรรมการการเลือกตั้งประจำจังหวัดเก็บไว้เป็นหลักฐาน

## หมวด ๘

### การประกาศผลการเลือกตั้ง

-----

#### ส่วนที่ ๑

### การรวมผลการนับคะแนนเลือกตั้งและการประกาศผลการรวมคะแนนเลือกตั้ง

-----

ข้อ ๑๘๙ ให้คณะกรรมการการเลือกตั้งประจำเขตเลือกตั้งหรือผู้ที่คณะกรรมการการเลือกตั้งประจำเขตเลือกตั้งมอบหมายรวมผลการนับคะแนนเลือกตั้งภายในเขตเลือกตั้งจากประกาศผลการนับคะแนนเลือกตั้ง ดังนี้

- (๑) ผลการนับคะแนนเลือกตั้งของหน่วยเลือกตั้ง
- (๒) ผลการนับคะแนนเลือกตั้งของที่เลือกตั้งกลางในเขตเลือกตั้ง
- (๓) ผลการนับคะแนนเลือกตั้งของผู้มีสิทธิเลือกตั้งที่ใช้สิทธิเลือกตั้งนอกเขตจังหวัด

และนอกราชอาณาจักร

ให้คณะกรรมการการเลือกตั้งประจำเขตเลือกตั้งประกาศผลการรวมคะแนนเลือกตั้ง ตามแบบ ส.ส. ๓๓ และ ส.ส. ๓๓/ส จำนวนอย่างละสามชุด เพื่อให้ปิดประกาศผลการรวมคะแนนไว้ ณ สถานที่รวมคะแนนหนึ่งชุด ส่งให้คณะกรรมการการเลือกตั้งประจำจังหวัดหนึ่งชุด ส่งให้คณะกรรมการการเลือกตั้งหนึ่งชุด

ข้อ ๑๙๐ ให้คณะกรรมการการเลือกตั้งประจำจังหวัดหรือผู้ที่คณะกรรมการการเลือกตั้งประจำจังหวัดมอบหมายรวมผลการนับคะแนนเลือกตั้งแบบสัดส่วนที่คณะกรรมการการเลือกตั้งประจำเขตเลือกตั้งส่งให้ และประกาศผลการรวมคะแนนเลือกตั้งแบบสัดส่วนตามแบบ ส.ส. ๓๕ จำนวนสี่ชุด เพื่อปิดประกาศ ณ ที่รวมคะแนนเลือกตั้งหนึ่งชุด สำนักงานคณะกรรมการการเลือกตั้งประจำจังหวัดหนึ่งชุด ส่งให้คณะกรรมการการเลือกตั้งประจำจังหวัดที่คณะกรรมการการเลือกตั้งมอบหมายให้รวมคะแนนเลือกตั้งแบบสัดส่วนของกลุ่มจังหวัดหนึ่งชุด แล้วส่งให้คณะกรรมการการเลือกตั้งหนึ่งชุด

ข้อ ๑๙๑ ให้คณะกรรมการการเลือกตั้งประจำจังหวัดที่คณะกรรมการการเลือกตั้งมอบหมายรวมคะแนนเลือกตั้งแบบสัดส่วนของกลุ่มจังหวัดหรือผู้ที่คณะกรรมการการเลือกตั้งประจำจังหวัดมอบหมายรวมผลการนับคะแนนเลือกตั้งแบบสัดส่วนของกลุ่มจังหวัดที่คณะกรรมการการเลือกตั้งประจำจังหวัดในกลุ่มจังหวัดจัดส่งให้ และประกาศผลการนับคะแนนเลือกตั้งแบบสัดส่วนของกลุ่มจังหวัด ตามแบบ ส.ส. ๓๕/ส จำนวนสองชุด เพื่อปิดประกาศ ณ ที่รวมคะแนนเลือกตั้งแบบสัดส่วนหนึ่งชุด ส่งให้คณะกรรมการการเลือกตั้งหนึ่งชุด

ข้อ ๑๙๒ ให้คณะกรรมการการเลือกตั้งหรือผู้ที่คณะกรรมการการเลือกตั้งมอบหมายให้ดำเนินการคำนวณสัดส่วนเพื่อหาผู้ได้รับเลือกตั้งแบบสัดส่วนในแต่ละกลุ่มจังหวัดดังต่อไปนี้

- (๑) ให้รวมผลการนับคะแนนทั้งหมดที่พรรคการเมืองทุกพรรคที่ส่งผู้สมัครกลุ่มจังหวัดนั้นได้รับคะแนน
- (๒)ให้นำคะแนนรวมจาก (๑)หารด้วยสิบ ผลลัพธ์ที่ได้ให้ถือเป็นคะแนนเฉลี่ยต่อสมาชิกสภาผู้แทนราษฎรแบบสัดส่วนหนึ่งคน
- (๓)ให้นำคะแนนรวมของแต่ละพรรคการเมืองที่ได้รับหารด้วยคะแนนเฉลี่ยตาม (๒) ผลลัพธ์ที่ได้เป็นจำนวนเต็ม คือจำนวนสมาชิกสภาผู้แทนราษฎรแบบสัดส่วนที่พรรคการเมืองนั้นได้รับ โดยเรียงลำดับจากรายชื่อแรกของบัญชีรายชื่อเป็นลำดับไป
- (๔) ในกรณีที่จำนวนสมาชิกสภาผู้แทนราษฎรแบบสัดส่วนที่พรรคการเมืองได้รับรวมกันทุกพรรคการเมืองในกลุ่มจังหวัดมีจำนวนไม่ครบสิบคน ให้พรรคการเมืองที่มีผลลัพธ์ตาม (๓) เป็นเศษและพรรคที่ได้คะแนนไม่ถึงจำนวนตาม (๒) พรรคใดมีคะแนนหรือคะแนนเหลือที่มีจำนวนมากที่สุดได้รับจำนวนสมาชิกสภาผู้แทนราษฎรแบบสัดส่วนเพิ่มขึ้นอีกหนึ่งคนตามลำดับจนกว่าจะมีสมาชิกสภาผู้แทนราษฎรแบบสัดส่วนที่พรรคการเมืองทั้งหมดได้รับรวมกันครบจำนวนสิบคน

## ส่วนที่ ๒

### การประกาศผลการเลือกตั้ง

-----

ข้อ ๑๙๓ ในกรณีที่คณะกรรมการการเลือกตั้งเห็นว่ามีการฉ้อฉลหรือข้อผิดพลาดในการเลือกตั้งในเขตเลือกตั้งใดหรือของผู้สมัครรับเลือกตั้งแบบแบ่งเขตหรือของพรรคการเมืองในการเลือกตั้งแบบสัดส่วนมิได้เป็นไปโดยไม่สุจริตและเที่ยงธรรม ให้ประกาศผลการเลือกตั้งว่าผู้ใดได้รับเลือกตั้งภายในเจ็ดวันทำการนับแต่วันเลือกตั้ง ดังนี้

- (๑) ในกรณีการเลือกตั้งแบบแบ่งเขตเลือกตั้ง ให้คณะกรรมการการเลือกตั้งประกาศผลการเลือกตั้งแบบแบ่งเขตเลือกตั้ง ตามแบบ ส.ส. ๓๖
- (๒) ในกรณีการเลือกตั้งแบบสัดส่วนของกลุ่มจังหวัดใด ให้คณะกรรมการการเลือกตั้งประกาศผลการเลือกตั้งแบบสัดส่วน ตามแบบ ส.ส. ๓๖/ส และให้คณะกรรมการการเลือกตั้งจัดทำหนังสือรับรองการได้รับเลือกตั้งเป็นสมาชิกสภาผู้แทนราษฎร เพื่อเป็นหลักฐานให้แก่ผู้สมัครที่ได้รับเลือกตั้งตามแบบ ส.ส. ๔๔ และ ส.ส. ๔๔/ส

ข้อ ๑๙๔ ในกรณีที่คณะกรรมการการเลือกตั้งมีเหตุอันสงสัยว่ามีการฉ้อฉลและเที่ยงธรรมในการเลือกตั้งสมาชิกสภาผู้แทนราษฎรแบบแบ่งเขตหรือแบบสัดส่วนในเขตเลือกตั้งใด คณะกรรมการการเลือกตั้งจะยังไม่ประกาศผลการเลือกตั้งสำหรับเขตเลือกตั้งนั้นก็ได้ แต่ต้องสอบสวนและวินิจฉัยเพื่อสั่งให้มีการเลือกตั้งใหม่หรือเพิกถอนสิทธิเลือกตั้ง หรือประกาศผลการเลือกตั้งภายในสามสิบวันนับแต่วันเลือกตั้ง

ข้อ ๑๙๕ ในการเลือกตั้งแบบแบ่งเขตเลือกตั้ง ผู้สมัครที่ได้รับคะแนนเลือกตั้งมากที่สุดเป็นผู้ได้รับเลือกตั้ง แต่ในกรณีที่เขตเลือกตั้งใดมีสมาชิกสภาผู้แทนราษฎรแบบแบ่งเขตเลือกตั้งได้มากกว่าหนึ่งคนให้ผู้สมัครที่ได้คะแนนเลือกตั้งมากที่สุดเรียงตามลำดับลงมาในเขตเลือกตั้งนั้นเป็นผู้ได้รับการเลือกตั้งตามจำนวนสมาชิกสภาผู้แทนราษฎรที่จะพึงมีได้ในเขตเลือกตั้งนั้น

ในการประกาศผลการเลือกตั้งตามข้อ ๑๙๓ หรือข้อ ๑๙๔ ให้คณะกรรมการการเลือกตั้งส่งผลการเลือกตั้งแบบแบ่งเขตเลือกตั้งและแบบสัดส่วนทุกพรรคไปยังประธานรัฐสภาและนำประกาศผลการเลือกตั้งดังกล่าวประกาศในราชกิจจานุเบกษา

ให้คณะกรรมการการเลือกตั้งออกหนังสือรับรองการได้รับการเลือกตั้งเป็นสมาชิกสภาผู้แทนราษฎรเป็นรายบุคคล เพื่อเป็นหลักฐานในการได้รับการเลือกตั้ง

ข้อ ๑๙๖ ภายใต้บังคับข้อ ๑๙๓ การประกาศผลการเลือกตั้งแบบแบ่งเขตเลือกตั้งกรณีในวันเลือกตั้งมีผู้สมัครเท่ากับหรือน้อยกว่าจำนวนสมาชิกสภาผู้แทนราษฎรที่จะพึงมีในเขตเลือกตั้ง คณะกรรมการการเลือกตั้งจะประกาศผลการเลือกตั้งได้เมื่อผู้สมัครนั้นได้คะแนนเลือกตั้งอย่างน้อยร้อยละสิบของจำนวนผู้มีสิทธิเลือกตั้งและมากกว่าจำนวนบัตรไม่ประสงค์ลงคะแนนเลือกตั้ง

ข้อ ๑๙๗ ในกรณีที่มีการเลือกตั้งใหม่เพราะเหตุในวันเลือกตั้งมีผู้สมัครแบบแบ่งเขตเลือกตั้งเท่ากับหรือน้อยกว่าจำนวนสมาชิกสภาผู้แทนราษฎรที่จะพึงมีในเขตเลือกตั้งและได้คะแนนเลือกตั้งน้อยกว่าร้อยละสิบของผู้มีสิทธิเลือกตั้งหรือได้คะแนนเลือกตั้งเท่ากับหรือน้อยกว่าจำนวนบัตรประสงค์ไม่ลงคะแนนเลือกตั้ง คณะกรรมการการเลือกตั้งจะประกาศผลการเลือกตั้งใหม่ได้เมื่อเป็นไปตามหลักเกณฑ์ตามข้อ ๑๙๖

ข้อ ๑๙๘ ภายใต้บังคับข้อ ๑๙๓ ในกรณีที่มีการเลือกตั้งใหม่และไม่สามารถประกาศผลการเลือกตั้งใหม่ตามข้อ ๑๙๗ ได้ ซึ่งคณะกรรมการการเลือกตั้งต้องจัดให้มีการเลือกตั้งใหม่อีกครั้งหนึ่งนั้น ให้คณะกรรมการการเลือกตั้งประกาศผลการเลือกตั้งใหม่ตามข้อนี้ไม่ว่าผลการลงคะแนนเลือกตั้งจะเป็นเท่าใดก็ตาม

### ส่วนที่ ๓

#### การจับสลาก

-----

ข้อ ๑๙๙ ในกรณีการประกาศผลการเลือกตั้งแบบแบ่งเขตเลือกตั้งในเขตเลือกตั้งใดไม่สามารถกระทำได้ เนื่องจากมีผู้สมัครได้รับคะแนนเลือกตั้งเท่ากันอันเป็นเหตุให้ไม่สามารถเรียงลำดับผู้ได้รับเลือกตั้งตามข้อ ๑๙๕ ให้คณะกรรมการการเลือกตั้งประจำเขตเลือกตั้งแจ้งให้ผู้สมัครที่ได้คะแนนเท่ากันนั้นเพื่อจับสลากต่อหน้าคณะกรรมการการเลือกตั้งประจำเขตเลือกตั้ง ตาม วัน เวลา และสถานที่ที่คณะกรรมการการเลือกตั้งประจำเขตเลือกตั้งกำหนด ซึ่งต้องไม่เกินสามวันนับแต่วันเลือกตั้ง

ข้อ ๒๐๐ ในกรณีที่มีผู้สมัครตามข้อ ๑๙๙ ไม่สามารถมาจับสลากตามที่ คณะกรรมการการเลือกตั้งประจำเขตเลือกตั้งกำหนดได้ให้มอบอำนาจให้เป็นลายลักษณ์อักษร ให้บุคคลอื่นจับสลากแทน

ข้อ ๒๐๑ ในกรณีการประกาศผลการเลือกตั้งแบบสัดส่วนในกลุ่มจังหวัดใด ไม่สามารถทำได้ เนื่องจากมีกรณีที่พรรคการเมืองมีเศษของคะแนนเท่ากันอันเป็นเหตุให้ไม่สามารถเรียงลำดับพรรคการเมืองได้ตามข้อ ๑๙๒ (๔) ให้พรรคการเมืองที่ได้เศษมีคะแนน เท่ากันจับสลาก โดยตัวแทนของพรรคการเมืองที่มีคะแนนเท่ากันภายในวันและเวลาที่ คณะกรรมการการเลือกตั้งกำหนดซึ่งต้องไม่เกินสามวันนับแต่วันเลือกตั้ง เพื่อให้ได้ สมาชิกสภาผู้แทนราษฎรแบบสัดส่วนครบจำนวนที่จะพึงมีได้ในเขตเลือกตั้งนั้น

ข้อ ๒๐๒ การจับสลากให้ดำเนินการดังนี้

การจับสลากครั้งแรก ให้ผู้อำนวยการการเลือกตั้งประจำเขตเลือกตั้งจัดทำรายชื่อ ผู้สมัครหรือพรรคการเมืองที่ต้องจับสลากบนสลากที่เหมือนกันแล้วใส่ในภาชนะ ทำการเขย่า ภาชนะให้สลากคละก้นเพื่อไม่ให้ทราบว่าเป็นสลากของผู้สมัครหรือพรรคการเมืองใด แล้วให้ ผู้อำนวยการการเลือกตั้งประจำเขตเลือกตั้งหรือผู้ที่ได้รับมอบหมายเป็นผู้จับสลากชื่อผู้สมัคร หรือพรรคการเมืองจากในภาชนะขึ้นมาทีละหนึ่งใบ ชื่อผู้สมัครหรือพรรคการเมืองใดที่ถูกจับมา เป็นลำดับแรกให้ถือว่าผู้สมัครหรือพรรคการเมืองนั้นเป็นผู้มีสิทธิจับสลากเพื่อจับสลากครั้งที่ สองก่อน ชื่อผู้สมัครหรือพรรคการเมืองใดที่ถูกจับมาเป็นลำดับต่อไป ให้ถือว่าผู้สมัครหรือพรรค การเมืองนั้นเป็นผู้มีสิทธิจับสลากเป็นลำดับถัดไปตามลำดับจนครบทุกผู้สมัครหรือพรรค การเมืองที่ได้คะแนนเท่ากันนั้น

การจับสลากครั้งที่สอง ให้ผู้อำนวยการการเลือกตั้งประจำเขตเลือกตั้งจัดทำสลาก เท่าจำนวนผู้สมัครรับเลือกตั้งหรือพรรคการเมืองที่จะต้องจับสลาก เป็นสลากซึ่งมีข้อความว่า “ได้รับเลือกตั้ง” จำนวนเท่ากับจำนวนสมาชิกสภาผู้แทนราษฎรที่ยังขาดอยู่เพราะเหตุคะแนน เท่ากัน นอกนั้นเป็นสลากซึ่งมีข้อความว่า “ไม่ได้รับเลือกตั้ง” ผู้สมัครใดหรือพรรคการเมืองใด จับสลากซึ่งมีข้อความว่า “ได้รับเลือกตั้ง” ผู้นั้นเป็นผู้ได้รับเลือกตั้งเป็นสมาชิกสภาผู้แทน ราษฎรหรือพรรคการเมืองนั้นได้รับจำนวนสมาชิกสภาผู้แทนราษฎรแบบสัดส่วนเพิ่มขึ้นอีกหนึ่ง คนและให้บันทึกแสดงผลการจับสลากไว้ด้วย

กรณีการเลือกตั้งแบบสัดส่วนให้เลขาธิการคณะกรรมการการเลือกตั้งหรือผู้ที่ เลขาธิการคณะกรรมการการเลือกตั้งมอบหมายดำเนินการแทนผู้อำนวยการการเลือกตั้ง ประจำเขตเลือกตั้งโดยอนุโลม

ข้อ ๒๐๓ เมื่อถึงกำหนดเวลาจับสลากแล้ว หากผู้สมัครรับเลือกตั้งหรือพรรค การเมืองที่จะต้องจับสลากไม่มา ณ สถานที่จับสลากให้ผู้อำนวยการการเลือกตั้งประจำเขต เลือกตั้งหรือเลขาธิการคณะกรรมการการเลือกตั้ง แล้วแต่กรณี เป็นผู้จับสลากแทนผู้ที่ไม่มา โดยให้ดำเนินการ ตามข้อ ๒๐๒

หมวด ๙

การเปลี่ยนที่เลือกตั้ง การลงคะแนนเลือกตั้งใหม่  
การนับคะแนนเลือกตั้งใหม่ และการเลือกตั้งใหม่ก่อนประกาศผลการเลือกตั้ง

-----

ส่วนที่ ๑

การเปลี่ยนที่เลือกตั้ง การลงคะแนนเลือกตั้งใหม่

-----

ข้อ ๒๐๔ ภายใต้บังคับมาตรา ๑๒ แห่งพระราชบัญญัติประกอบรัฐธรรมนูญว่าด้วยการเลือกตั้งสมาชิกสภาผู้แทนราษฎรและการได้มาซึ่งสมาชิกวุฒิสภา พ.ศ. ๒๕๕๐ ในกรณีที่มีการลงคะแนนเลือกตั้งในหน่วยเลือกตั้งใดไม่สามารถทำได้เพราะเหตุอย่างหนึ่งอย่างใดดังต่อไปนี้

- (๑) เกิดจลาจล
- (๒) เกิดอุทกภัย
- (๓) เกิดอัคคีภัย
- (๔) เกิดเหตุสุดวิสัย
- (๕) เหตุจำเป็นอย่างอื่น

ให้คณะกรรมการการเลือกตั้งประจำเขตเลือกตั้งกำหนดที่เลือกตั้งใหม่ แต่ถ้าไม่อาจกำหนดที่เลือกตั้งใหม่ได้ให้คณะกรรมการการเลือกตั้งประจำเขตเลือกตั้งประกาศงดการลงคะแนนเลือกตั้งของหน่วยเลือกตั้งนั้น แล้วรายงานคณะกรรมการการเลือกตั้งโดยด่วน

ข้อ ๒๐๕ เมื่อได้รับรายงานตามข้อ ๒๐๔ ให้คณะกรรมการการเลือกตั้งกำหนดวันลงคะแนนใหม่ของหน่วยเลือกตั้งนั้นภายในเจ็ดวันนับแต่วันเลือกตั้ง เว้นแต่คณะกรรมการการเลือกตั้งพิจารณาแล้วเห็นว่าเป็นกรณีตามมาตรา ๘๕ แห่งพระราชบัญญัติประกอบรัฐธรรมนูญว่าด้วยการเลือกตั้งสมาชิกสภาผู้แทนราษฎรและการได้มาซึ่งสมาชิกวุฒิสภา พ.ศ. ๒๕๕๐

ข้อ ๒๐๖ ถ้าเหตุตามข้อ ๒๐๔ เกิดขึ้นในวันเลือกตั้ง ให้คณะกรรมการการเลือกตั้งประจำหน่วยเลือกตั้งหรือคณะกรรมการการเลือกตั้งประจำเขตเลือกตั้งแล้วแต่กรณี ประกาศงดการลงคะแนนเลือกตั้งของหน่วยเลือกตั้งนั้นและรายงานต่อคณะกรรมการการเลือกตั้ง

ให้นำความในข้อ ๒๐๕ มาใช้บังคับแก่กรณีตามวรรคหนึ่งโดยอนุโลม

ส่วนที่ ๒

การนับคะแนนเลือกตั้งใหม่

-----

ข้อ ๒๐๗ ในกรณีการนับคะแนนเลือกตั้งของที่เลือกตั้งใดไม่สามารถกระทำได้หรือทำการนับคะแนนเลือกตั้งได้จนเสร็จสิ้น เพราะเหตุอย่างหนึ่งอย่างใดดังต่อไปนี้



- (๑) เกิดเหตุจลาจล
- (๒) เกิดอุทกภัย
- (๓) เกิดอัคคีภัย
- (๔) เกิดเหตุสุตวิสัย
- (๕) เหตุจำเป็นอย่างอื่น
- (๖) ความจำเป็นตามสภาพที่อาจมีผลต่อความปลอดภัย

ให้คณะกรรมการประจำหน่วยเลือกตั้งประกาศงดการนับคะแนนเลือกตั้งสำหรับหน่วยเลือกตั้งนั้นและปิดช่องใส่บัตรเลือกตั้งแล้วมัดหีบบัตรเลือกตั้งด้วยเชือกแล้วประจำครั้งที่ปมเชือกหรือกระทำด้วยวิธีอื่นใดที่สามารถป้องกันมิให้เปิดหีบบัตรเลือกตั้ง แล้วนำหีบบัตรเลือกตั้งพร้อมด้วยบัตรเลือกตั้งนำเก็บรักษาไว้ในที่ปลอดภัยตามที่คณะกรรมการการเลือกตั้งประจำเขตเลือกตั้งกำหนดแล้วรายงานต่อคณะกรรมการการเลือกตั้งประจำเขตเลือกตั้ง สำหรับเอกสารอื่นให้คณะกรรมการการเลือกตั้งประจำเขตเลือกตั้งแยกเก็บรักษาไว้เพื่อการตรวจสอบ

ข้อ ๒๐๘ เมื่อคณะกรรมการการเลือกตั้งประจำเขตเลือกตั้งได้รับรายงานตามข้อ ๒๐๗ ให้รายงานต่อคณะกรรมการการเลือกตั้งประจำจังหวัดเพื่อให้คณะกรรมการการเลือกตั้งประจำจังหวัดกำหนด วัน เวลา และสถานที่นับคะแนนเลือกตั้ง แล้วรายงานต่อคณะกรรมการการเลือกตั้งโดยเร็ว

ข้อ ๒๐๘ ในกรณีที่คณะกรรมการการเลือกตั้งประจำเขตเลือกตั้งพิจารณาแล้วเห็นว่าหน่วยเลือกตั้งตามข้อ ๒๐๗ มีผู้มาใช้สิทธิเลือกตั้งในจำนวนที่มีทำให้ผลการเลือกตั้งในเขตเลือกตั้งนั้นไม่เปลี่ยนแปลงไป ให้รายงานคณะกรรมการการเลือกตั้งเพื่อพิจารณาไม่ให้นับคะแนนเลือกตั้งในหน่วยเลือกตั้งนั้นก็ได้

### ส่วนที่ ๓

#### การเลือกตั้งใหม่ก่อนประกาศผลการเลือกตั้ง

-----

ข้อ ๒๑๐ ให้คณะกรรมการการเลือกตั้งสั่งให้มีการเลือกตั้งใหม่ในหน่วยเลือกตั้งใดหน่วยเลือกตั้งหนึ่งหรือหลายหน่วยเลือกตั้งเมื่อมีกรณีหนึ่งกรณีใดดังต่อไปนี้

- (๑) เมื่อปรากฏว่ามีบัตรเลือกตั้งที่ได้มีการลงคะแนนเลือกตั้งแล้ว ชำรุดหรือสูญหาย
- (๒) เมื่อผลการนับคะแนนเลือกตั้งปรากฏว่าจำนวนผู้มาใช้สิทธิเลือกตั้งไม่ตรงกับจำนวนบัตรเลือกตั้งที่ใช้ในการลงคะแนนเลือกตั้ง
- (๓) เมื่อคณะกรรมการการเลือกตั้งสั่งเพิกถอนสิทธิเลือกตั้งของผู้สมัครรับเลือกตั้งแบบแบ่งเขตเลือกตั้งที่ได้คะแนนอยู่ในลำดับซึ่งจะเป็นผู้ได้รับเลือกตั้งในเขตเลือกตั้งนั้นก่อนประกาศผลการเลือกตั้ง

ข้อ ๒๑๑ ในกรณีตามข้อ ๒๑๐ (๑) ถ้าผู้มาใช้สิทธิเลือกตั้งของหน่วยเลือกตั้งนั้นไม่ทำให้ผลการเลือกตั้งในเขตเลือกตั้งนั้นเปลี่ยนแปลงไป มิให้คณะกรรมการการเลือกตั้งจัดให้มีการลงคะแนนเลือกตั้งใหม่

ข้อ ๒๑๒ ในกรณีตามข้อ ๒๑๐ (๒) ถ้าผู้มีสิทธิเลือกตั้งในหน่วยเลือกตั้งมีจำนวนที่ไม่ทำให้ผลการเลือกตั้งในเขตเลือกตั้งนั้นเปลี่ยนแปลงไป มิให้คณะกรรมการการเลือกตั้งจัดให้มีการลงคะแนนเลือกตั้งใหม่

ข้อ ๒๑๓ การเลือกตั้งใหม่ตามข้อ ๒๑๐ ให้นำความในมาตรา ๙ แห่งพระราชบัญญัติประกอบรัฐธรรมนูญว่าด้วยการเลือกตั้งสมาชิกสภาผู้แทนราษฎรและการได้มาซึ่งสมาชิกวุฒิสภา พ.ศ. ๒๕๕๐ มาใช้บังคับดังต่อไปนี้

(๑) งตวันการประกาศกำหนดหน่วยเลือกตั้งและที่เลือกตั้ง โดยให้ใช้หน่วยเลือกตั้งและที่เลือกตั้งตามที่คณะกรรมการการเลือกตั้งประจำเขตเลือกตั้งได้กำหนดไว้สำหรับการเลือกตั้งที่คณะกรรมการการเลือกตั้งสั่งเลือกตั้งใหม่

(๒) งตวันการแต่งตั้งผู้อำนวยการประจำหน่วยเลือกตั้ง คณะกรรมการประจำหน่วยเลือกตั้ง และเจ้าหน้าที่รักษาความปลอดภัย โดยให้ผู้ได้รับการแต่งตั้งไว้สำหรับการเลือกตั้งที่คณะกรรมการการเลือกตั้งสั่งเลือกตั้งใหม่ ปฏิบัติหน้าที่ต่อไป ยกเว้นคณะกรรมการการเลือกตั้งประจำเขตเลือกตั้งเห็นสมควรเปลี่ยนแปลงให้นำความเฉพาะการแต่งตั้งบุคคลในหมวด ๒ เจ้าพนักงานผู้ดำเนินการเลือกตั้ง ส่วนที่ ๒ ผู้อำนวยการประจำหน่วยเลือกตั้ง ส่วนที่ ๓ คณะกรรมการประจำหน่วยเลือกตั้ง ส่วนที่ ๔ เจ้าหน้าที่รักษาความปลอดภัย ของหมวด ๒ เจ้าพนักงานผู้ดำเนินการเลือกตั้งมาใช้บังคับโดยอนุโลม โดยไม่นำความเกี่ยวกับระยะเวลามาใช้บังคับ

(๓) งตวันการจัดทำบัญชีรายชื่อผู้มีสิทธิเลือกตั้งโดยให้นำบัญชีรายชื่อผู้มีสิทธิเลือกตั้งชุดสำรองในคราวการเลือกตั้งที่คณะกรรมการการเลือกตั้งสั่งเลือกตั้งใหม่มาใช้กับการเลือกตั้งใหม่

ข้อ ๒๑๔ ในกรณีเป็นการเลือกตั้งใหม่เพราะเหตุผู้สมัครรับเลือกตั้งในเขตเลือกตั้งแบบแบ่งเขตมีจำนวนเท่ากันหรือน้อยกว่าจำนวนสมาชิกสภาผู้แทนราษฎรที่พึงมีได้ในเขตเลือกตั้ง และได้รับคะแนนน้อยกว่าร้อยละสี่สิบของจำนวนผู้มีสิทธิเลือกตั้ง หรือได้คะแนนเลือกตั้งน้อยกว่าจำนวนบัตรไม่ประสงค์ลงคะแนน ให้นำความในข้อ ๒๑๒ มาใช้บังคับโดยอนุโลม และมีให้นำความเกี่ยวกับระยะเวลารับสมัครในหมวด ๔ การสมัครรับเลือกตั้งมาใช้บังคับกับการรับสมัครใหม่ โดยให้เป็นไปตามระยะเวลาที่คณะกรรมการการเลือกตั้งกำหนด

หมวด ๑๐

การเก็บรักษาและการทำลายบัตรเลือกตั้ง  
และเอกสารที่เกี่ยวข้องกับการเลือกตั้ง

-----

ข้อ ๒๑๕ เมื่อได้มีประกาศผลการนับคะแนนเลือกตั้งแล้ว ให้คณะกรรมการ  
การเลือกตั้งประจำเขตเลือกตั้งมอบหีบบัตรเลือกตั้งพร้อมบัตรเลือกตั้งและเอกสารหลักฐานที่  
เกี่ยวกับการเลือกตั้งให้คณะกรรมการการเลือกตั้งประจำจังหวัดเก็บรักษาบัตรเลือกตั้งที่อยู่ใน  
หีบบัตรเลือกตั้งและเอกสารหลักฐานที่เกี่ยวข้องกับการเลือกตั้งไว้ในที่ปลอดภัย

ห้ามมิให้ผู้ใดซึ่งไม่มีอำนาจโดยชอบด้วยกฎหมายเปิดหีบบัตรเลือกตั้ง

ข้อ ๒๑๖ การทำลายบัตรเลือกตั้งที่เก็บอยู่ในหีบบัตรเลือกตั้ง และเอกสารหลักฐาน  
ที่เกี่ยวข้องกับการเลือกตั้งตามข้อ ๒๑๕ จะกระทำได้เมื่อได้รับอนุมัติจากคณะกรรมการ  
การเลือกตั้ง

ข้อ ๒๑๗ ในการขออนุมัติทำลายบัตรเลือกตั้งและเอกสารตามข้อ ๒๑๖ ให้  
สำนักงานคณะกรรมการการเลือกตั้งดำเนินการดังนี้

(๑) ในกรณีคณะกรรมการการเลือกตั้งประกาศผลการเลือกตั้งในเขตเลือกตั้งใด  
ครบจำนวนที่สมาชิกสภาผู้แทนราษฎรจะพึงมีภายในเจ็ดวันทำการนับแต่วันเลือกตั้ง ให้  
สำนักงานคณะกรรมการการเลือกตั้งตรวจสอบว่าภายในสามสิบวันนับแต่วันเลือกตั้งมีการ  
คัดค้านการเลือกตั้งในเขตเลือกตั้งนั้นหรือไม่ ถ้าไม่มีให้เสนอขออนุมัติทำลายบัตรเลือกตั้งและ  
เอกสารหลักฐานต่อคณะกรรมการการเลือกตั้ง แต่ถ้ามีการคัดค้านการเลือกตั้งของเขต  
เลือกตั้งนั้น ให้เก็บรักษาบัตรเลือกตั้งและเอกสารหลักฐานไว้ตามข้อ ๒๑๓ จนกว่าการพิจารณา  
การคัดค้านจะแล้วเสร็จ จึงเสนอขออนุมัติคณะกรรมการการเลือกตั้งทำลายบัตรเลือกตั้งหรือ  
เอกสารหลักฐานต่อไป

(๒) ในกรณีเขตเลือกตั้งใด คณะกรรมการการเลือกตั้งได้ประกาศผลการเลือกตั้ง  
เพียงบางส่วนของจำนวนสมาชิกสภาผู้แทนราษฎรที่พึงมีภายในเจ็ดวันทำการนับแต่วันเลือกตั้ง  
และมีการคัดค้านการเลือกตั้งในเขตเลือกตั้งนั้น หรือมีการคัดค้านการเลือกตั้งในเขตเลือกตั้งโดย  
ไม่มีการประกาศผลการเลือกตั้ง ให้เก็บรักษาบัตรเลือกตั้งและเอกสารหลักฐานไว้ตามข้อ ๒๑๕  
ไว้จนกว่าการพิจารณาการคัดค้านการเลือกตั้งจะแล้วเสร็จ จึงเสนอขออนุมัติคณะกรรมการการ  
เลือกตั้งทำลายบัตรเลือกตั้งหรือเอกสารหลักฐานต่อไป

(๓) ในกรณีคณะกรรมการการเลือกตั้งประกาศผลการเลือกตั้งในเขตเลือกตั้งใด  
เพราะเหตุจู่ลงวันระยะเวลาหนึ่งร้อยแปดสิบวันนับแต่วันเลือกตั้ง ตามมาตรา ๙๓ ของ  
รัฐธรรมนูญและมีการคัดค้านการเลือกตั้ง ให้เก็บรักษาบัตรเลือกตั้งและเอกสารหลักฐานของ  
เขตเลือกตั้งนั้น ตามข้อ ๒๑๕ ไว้จนกว่าการพิจารณาการคัดค้านการเลือกตั้งจะแล้วเสร็จ  
จึงเสนอขออนุมัติคณะกรรมการการเลือกตั้งทำลายบัตรเลือกตั้งหรือเอกสารหลักฐานต่อไป

ข้อ ๒๑๘ การเก็บรักษาบัตรเลือกตั้งและเอกสารหลักฐานตามข้อ ๒๑๕ ให้เก็บไว้ใน  
ที่ปลอดภัย ตามที่คณะกรรมการการเลือกตั้งประจำจังหวัดกำหนด

**หมวด ๑๑**  
**ตัวอย่างบัตรเลือกตั้ง หีบบัตรเลือกตั้ง แผ่นผั่งที่เลือกตั้ง**  
**และแบบพิมพ์**

-----

ข้อ ๒๑๙ ตัวอย่างบัตรเลือกตั้ง หีบบัตรเลือกตั้ง แผ่นผั่งที่เลือกตั้ง และแบบพิมพ์ที่ใช้  
ในการเลือกตั้งสมาชิกสภาผู้แทนราษฎรให้เป็นไปตามตัวอย่างและแบบพิมพ์ทำระเบียบนี้

ประกาศ ณ วันที่ ๑๙ ตุลาคม พ.ศ. ๒๕๕๐

อภิชาติ สุจริตตานนท์  
(นายอภิชาติ สุจริตตานนท์)  
ประธานกรรมการการเลือกตั้ง

(ปกหน้า)



### บัตรเลือกตั้งสมาชิกสภาผู้แทนราษฎรแบบแบ่งเขตเลือกตั้ง

เล่มที่..... เลขที่..... จำนวน.....บัตร

หน่วยเลือกตั้งที่..... หมู่ที่..... ตำบล/แขวง.....

เทศบาล..... อำเภอ/เขต.....

ที่เลือกตั้ง..... เขตเลือกตั้งที่..... จังหวัด.....

#### ผู้มอบบัตรเลือกตั้ง

#### ผู้รับมอบบัตรเลือกตั้ง

..... ประธานกรรมการ  
 (.....) ประจำเขตเลือกตั้งหรือผู้แทน

..... กรรมการประจำเขตเลือกตั้งหรือผู้แทน  
 (.....)

..... กรรมการประจำเขตเลือกตั้งหรือผู้แทน  
 (.....)

..... ผู้อำนวยการประจำเขตเลือกตั้งหรือผู้แทน  
 (.....)

ได้ตรวจสอบจำนวนบัตรเลือกตั้งแล้วปรากฏว่า

ครบถ้วนจำนวน.....บัตร

ขาด.....บัตร       เกิน.....บัตร

..... ประธานกรรมการ  
 (.....) ประจำหน่วยเลือกตั้ง

..... กรรมการประจำหน่วยเลือกตั้ง  
 (.....)

..... กรรมการประจำหน่วยเลือกตั้ง  
 (.....)

..... กรรมการประจำหน่วยเลือกตั้ง  
 (.....)

..... กรรมการประจำหน่วยเลือกตั้ง  
 (.....)

..... เจ้าหน้าที่รักษาความปลอดภัย  
 (.....)

..... เจ้าหน้าที่รักษาความปลอดภัย  
 (.....)

ตัวอักษร



(ปรุฉีก)

(ปรุฉีก)

### คำเตือน

ห้ามมิให้ผู้มีสิทธิเลือกตั้ง นำบัตรเลือกตั้งออกไปจากที่เลือกตั้งหรือทำเครื่องหมายเพื่อเป็นที่สังเกตไว้ที่บัตรเลือกตั้ง หรือถ่ายภาพบัตรเลือกตั้งที่ตนได้ลงคะแนนแล้วหรือนำบัตรที่ได้ลงคะแนนแล้วแสดงต่อผู้อื่น หากฝ่าฝืนต้องระวางโทษจำคุก หรือปรับ หรือทั้งจำทั้งปรับและศาลสั่งเพิกถอนสิทธิเลือกตั้งมีกำหนด 5 ปี



## บัตรเลือกตั้ง สมาชิกสภาผู้แทนราษฎร แบบแบ่งเขตเลือกตั้ง

“โปรดอ่านข้อความ  
ก่อนทำเครื่องหมายกากบาท”

รอยพับ

รอยพับ

# ตัวอย่าง

รอยพับ

รอยพับ

รอยพับ

รอยพับ



ด้านในของบัตรเลือกตั้งสมาชิกสภาผู้แทนราษฎรแบบแบ่งเขตเลือกตั้ง  
(ต้นขั้วบัตรเลือกตั้ง)

เลขที่.....  
(ลงชื่อ)

เลขที่.....

ลำดับที่.....

(ปรุฉีก)

กรรมการประจำหน่วยเลือกตั้ง

ลายมือชื่อ หรือลายพิมพ์นิ้วมือของผู้มีสิทธิเลือกตั้ง (ปรุฉีก)



บัตรเลือกตั้งสมาชิกสภาผู้แทนราษฎรแบบแบ่งเขตเลือกตั้ง

ให้ทำเครื่องหมายกากบาท (เช่น X) ภายใน "ช่องทำเครื่องหมายด้านขวามือของหมายเลขผู้สมัคร" ไม่เกินจำนวนสมาชิกที่จะพึงมี

หมายเลข ประจำตัวผู้สมัคร	ช่องทำ เครื่องหมาย
00	
00	
00	
00	
00	
00	
00	
00	
00	
00	

หมายเลข ประจำตัวผู้สมัคร	ช่องทำ เครื่องหมาย
00	
00	
00	
00	
00	
00	
00	
00	
00	
00	

หมายเลข ประจำตัวผู้สมัคร	ช่องทำ เครื่องหมาย
00	
00	
00	
00	
00	
00	
00	
00	
00	
00	

ถ้าไม่ประสงค์ลงคะแนนให้แก่ผู้สมัครใดเลย ให้ทำเครื่องหมายกากบาท (เช่น X) ในช่องสี่เหลี่ยมนี้



ช่องไม่ประสงค์ลงคะแนน
-----------------------

(ปกหลัง)

### ผู้มอบบัตรเลือกตั้ง

บัตรเลือกตั้งจำนวน.....บัตร

ใช้แล้วจำนวน.....บัตร

ได้ตรวจสอบจำนวนบัตรเลือกตั้งแล้วเหลือจำนวน.....บัตร

### คณะกรรมการประจำหน่วยเลือกตั้ง/ผู้นำส่งหีบบัตรเลือกตั้ง

..... ประธานกรรมการประจำหน่วยเลือกตั้ง

(.....)

..... กรรมการประจำหน่วยเลือกตั้ง

(.....)

..... กรรมการประจำหน่วยเลือกตั้ง

(.....)

..... กรรมการประจำหน่วยเลือกตั้ง

(.....)

..... กรรมการประจำหน่วยเลือกตั้ง

(.....)

..... เจ้าหน้าที่รักษาความปลอดภัย

(.....)

..... เจ้าหน้าที่รักษาความปลอดภัย

(.....)

(.....)



(ปกหน้า)



### บัตรเลือกตั้งสมาชิกสภาผู้แทนราษฎรแบบสัดส่วน

เล่มที่..... เลขที่..... จำนวน.....บัตร

หน่วยเลือกตั้งที่..... หมู่ที่..... ตำบล/แขวง.....

เทศบาล..... อำเภอ/เขต.....

ที่เลือกตั้ง..... เขตเลือกตั้งที่..... จังหวัด.....

#### ผู้มอบบัตรเลือกตั้ง

#### ผู้รับมอบบัตรเลือกตั้ง

..... ประธานกรรมการ  
 (.....) .....ประจำเขตเลือกตั้งหรือผู้แทน  
 กรรมการประจำเขตเลือกตั้งหรือผู้แทน  
 (.....)  
 กรรมการประจำเขตเลือกตั้งหรือผู้แทน  
 (.....)  
 ผู้อำนวยการประจำเขตเลือกตั้งหรือผู้แทน  
 (.....)

ได้ตรวจสอบจำนวนบัตรเลือกตั้งแล้วปรากฏว่า

ครบถ้วนจำนวน.....บัตร  
 ขาด.....บัตร  เกิน.....บัตร

..... ประธานกรรมการ  
 (.....) .....ประจำหน่วยเลือกตั้ง  
 กรรมการประจำหน่วยเลือกตั้ง  
 (.....)  
 กรรมการประจำหน่วยเลือกตั้ง  
 (.....)  
 กรรมการประจำหน่วยเลือกตั้ง  
 (.....)  
 กรรมการประจำหน่วยเลือกตั้ง  
 (.....)  
 เจ้าหน้าที่รักษาความปลอดภัย  
 (.....)  
 เจ้าหน้าที่รักษาความปลอดภัย  
 (.....)

ตัวอย่าง

(ปรุฉีก)

(ปรุฉีก)

### คำเตือน

ห้ามมิให้ผู้มีสิทธิเลือกตั้ง นำบัตรเลือกตั้งออกไปจากที่เลือกตั้งหรือทำเครื่องหมายเพื่อเป็นที่สังเกตไว้ที่บัตรเลือกตั้งหรือถ่ายภาพบัตรเลือกตั้งที่ตนได้ลงคะแนนแล้วหรือนำบัตรที่ได้ลงคะแนนแล้วแสดงต่อผู้อื่น หากฝ่าฝืนต้องระวางโทษจำคุก หรือปรับ หรือทั้งจำทั้งปรับและศาลสั่งเพิกถอนสิทธิเลือกตั้งมีกำหนด 5 ปี



## บัตรเลือกตั้ง สมาชิกสภาผู้แทนราษฎร แบบสัดส่วน

“โปรดอ่านข้อความ  
ก่อนทำเครื่องหมายกากบาท”

รอยพับ

รอยพับ

# ตัวอย่าง

รอยพับ

รอยพับ

รอยพับ



ด้านในของบัตรเลือกตั้งสมาชิกสภาผู้แทนราษฎรแบบสัดส่วน  
(ต้นเขี้ยวบัตรเลือกตั้ง)

เล่มที่ .....  
(ลงชื่อ)

เลขที่ .....

ลำดับที่ .....

(ปฐก)

.....  
กรรมการประจำหน่วยเลือกตั้ง

.....  
ลายมือชื่อ หรือลายพิมพ์นิ้วมือของผู้มีสิทธิเลือกตั้ง (ปฐก)



บัตรเลือกตั้งสมาชิกสภาผู้แทนราษฎรแบบสัดส่วน

ให้ทำเครื่องหมายกากบาท (เช่น X) ภายใน "ช่องทำเครื่องหมายด้านขวามือของหมายเลขพรรคการเมือง" เพียงหมายเลขเดียวเท่านั้น

หมายเลขประจำพรรคการเมือง	ชื่อพรรคการเมือง	ช่องทำเครื่องหมาย
00	พรรค ก	
00	พรรค ข	
00	พรรค ข	
00	พรรค ค	
00	พรรค ค	
00	พรรค ค	
00	พรรค ง	
00	พรรค จ	
00	พรรค ฉ	
00	พรรค ช	

หมายเลขประจำพรรคการเมือง	ชื่อพรรคการเมือง	ช่องทำเครื่องหมาย
00	พรรค ช	
00	พรรค ฉ	
00	พรรค ญ	
00	พรรค ฎ	
00	พรรค ฎ	
00	พรรค ฐ	
00	พรรค ฑ	
00	พรรค ฒ	
00	พรรค ฒ	
00	พรรค ด	

ถ้าไม่ประสงค์ลงคะแนนให้แก่พรรคการเมืองใดเลย ให้ทำเครื่องหมายกากบาท (เช่น X) ในช่องสี่เหลี่ยมนี้



ช่องสี่เหลี่ยม

(ปกหลัง)

### ผู้มอบบัตรเลือกตั้ง

บัตรเลือกตั้งจำนวน.....บัตร

ใช้แล้วจำนวน.....บัตร

ได้ตรวจสอบจำนวนบัตรเลือกตั้งแล้วเหลือจำนวน.....บัตร

### คณะกรรมการประจำหน่วยเลือกตั้ง/ผู้นำส่งหีบบัตรเลือกตั้ง

..... ประธานกรรมการประจำหน่วยเลือกตั้ง

(.....)

..... กรรมการประจำหน่วยเลือกตั้ง

(.....)

..... กรรมการประจำหน่วยเลือกตั้ง

(.....)

..... กรรมการประจำหน่วยเลือกตั้ง

(.....)

..... กรรมการประจำหน่วยเลือกตั้ง

(.....)

..... เจ้าหน้าที่รักษาความปลอดภัย

(.....)

..... เจ้าหน้าที่รักษาความปลอดภัย

(.....)

ตัวอย่าง

แบบหีบบัตรเลือกตั้ง  
(แบบที่ ๑)

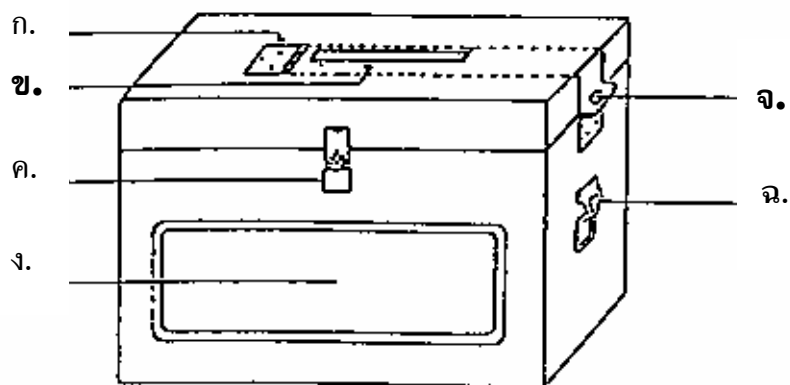
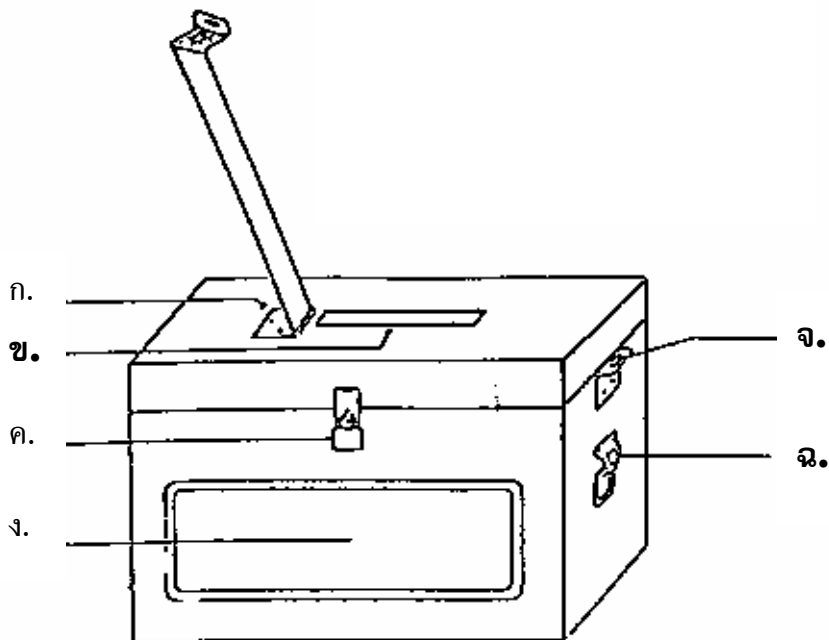

- หมายเหตุ
- ก. - บานพับปิด-เปิดช่องใส่บัตรเลือกตั้ง
  - ข. - ช่องใส่บัตรเลือกตั้ง
  - ค. - กุญแจหรืออุปกรณ์อื่นแทนกุญแจ
  - ง. - วัตถุโปร่งใส
  - จ. - ช่องสำหรับใส่กุญแจหรืออุปกรณ์อื่นแทนกุญแจ
  - ฉ. - หูสำหรับยกหีบบัตรเลือกตั้ง

แบบหีบบัตรเลือกตั้ง  
(แบบที่ ๒)

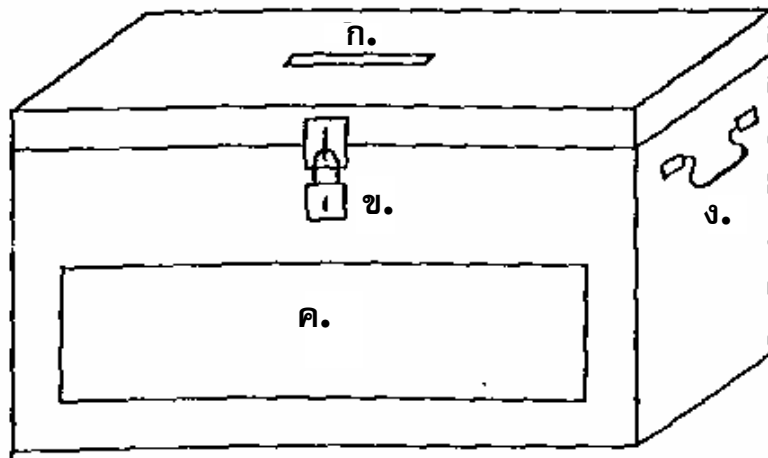

- หมายเหตุ
- ก. - ช่องใส่บัตรเลือกตั้ง
  - ข. - กุญแจหรืออุปกรณ์อื่นแทนกุญแจ
  - ค. - วัตถุโปร่งใส
  - ง. - หูสำหรับยกหีบบัตรเลือกตั้ง

แบบหีบบัตรเลือกตั้ง  
(แบบที่ ๓)

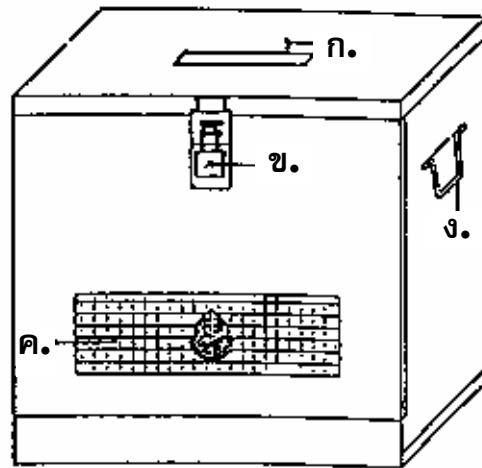

- หมายเหตุ
- ก. - ช่องใส่บัตรเลือกตั้ง
  - ข. - กุญแจหรืออุปกรณ์อื่นแทนกุญแจ
  - ค. - วัตถุประสงค์
  - ง. - หูสำหรับยกหีบบัตรเลือกตั้ง

แบบหีบบัตรเลือกตั้ง  
(แบบที่ ๔)

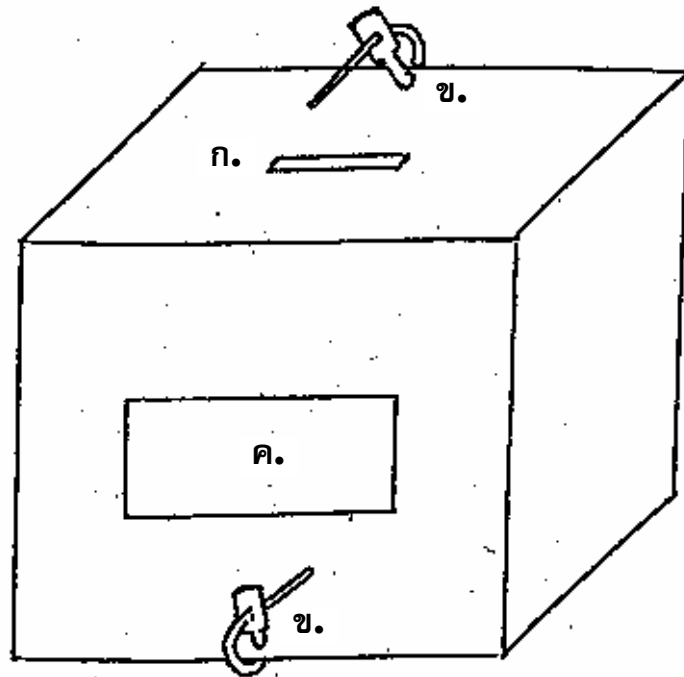

หมายเหตุ

- ก. - ช่องใส่บัตรเลือกตั้ง
- ข. - กุญแจหรืออุปกรณ์อื่นแทนกุญแจ
- ค. - วัสดุโปร่งใส



## ตัวอย่างแผนผังที่เลือกตั้ง

การจัดแผนผังที่เลือกตั้งของแต่ละหน่วยเลือกตั้ง คณะกรรมการประจำหน่วยเลือกตั้ง อาจจัดหรือดัดแปลงได้ตามความจำเป็นและความเหมาะสมของที่เลือกตั้ง เช่น ตัวอย่างดังนี้

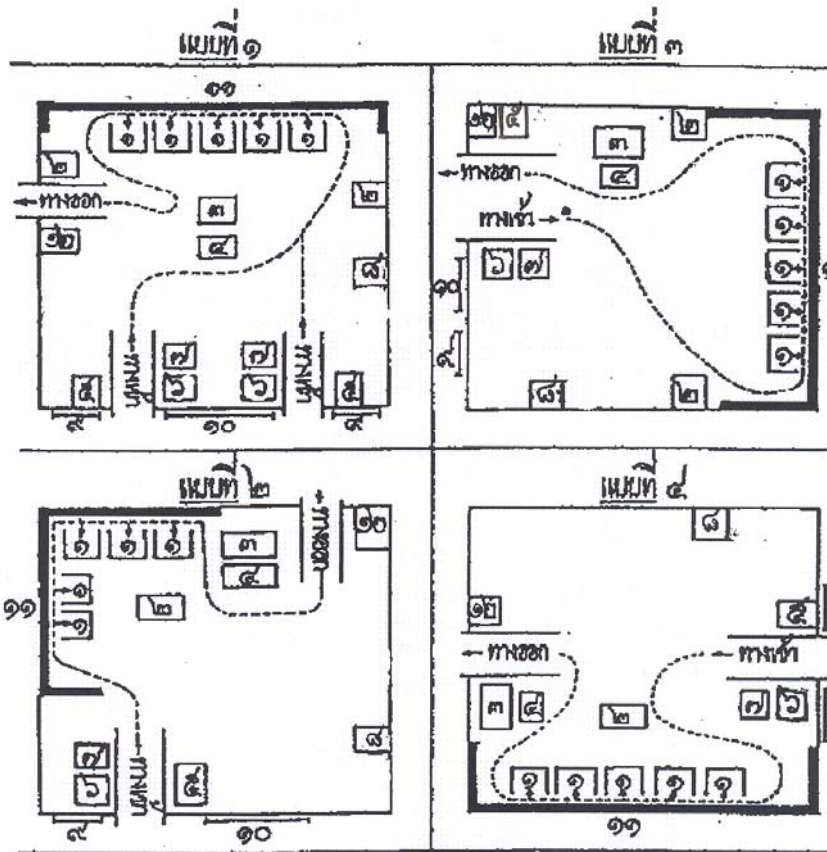

### คำอธิบายประกอบแผนผัง

๑. คูหาลงคะแนน วางห่างกันแต่ละคูหาไม่น้อยกว่า ๕๐ ซม. และคูหาด้านล่างคะแนนห่างจากฝาผนังหรือฉากกั้นไม่น้อยกว่า ๑ เมตร
๒. กรรมการประจำหน่วยเลือกตั้ง ผู้มีหน้าที่ ควบคุมคูหาลงคะแนน
๓. กรรมการประจำหน่วยเลือกตั้ง ผู้มีหน้าที่ ควบคุมหีบบัตรเลือกตั้ง
๔. ที่วางหีบบัตรเลือกตั้ง
๕. เจ้าหน้าที่รักษาความปลอดภัย
๖. กรรมการประจำหน่วยเลือกตั้ง ฝ่ายตรวจสอบบัญชีรายชื่อผู้มีสิทธิเลือกตั้งและรับการแสดงตน
๗. กรรมการประจำหน่วยเลือกตั้ง ผู้มีหน้าที่จ่ายบัตรเลือกตั้ง
๘. ผู้อำนวยการประจำหน่วยเลือกตั้ง
๙. ป้ายปิดประกาศ
๑๐. ป้ายบอกที่เลือกตั้ง
๑๑. ฝาผนังหรือวัสดุอย่างอื่น
๑๒. กรรมการประจำหน่วยเลือกตั้ง ผู้มีหน้าที่จัดระเบียบและรักษาความสงบเรียบร้อย



ประกาศคณะกรรมการการเลือกตั้ง  
เรื่อง จำนวนสมาชิกสภาผู้แทนราษฎรแบบแบ่งเขตเลือกตั้งของแต่ละจังหวัดจะมี  
และจำนวนเขตเลือกตั้งแบบแบ่งเขตเลือกตั้งของแต่ละจังหวัด

ด้วยมีพระราชกฤษฎีกาให้มีการเลือกตั้งสมาชิกสภาผู้แทนราษฎร ในวันที่ ..... เดือน  
..... พ.ศ. ....

อาศัยอำนาจตามความในมาตรา ๑๐ แห่งพระราชบัญญัติประกอบรัฐธรรมนูญว่าด้วย  
คณะกรรมการการเลือกตั้ง พ.ศ. ๒๕๕๐ และมาตรา ๗ แห่งพระราชบัญญัติประกอบรัฐธรรมนูญว่าด้วย  
การเลือกตั้งสมาชิกสภาผู้แทนราษฎรและการได้มาซึ่งสมาชิกวุฒิสภา พ.ศ. ๒๕๕๐ ประกอบกับมติ  
คณะกรรมการการเลือกตั้งในการประชุมครั้งที่ .../.... เมื่อวันที่ .. เดือน ..... พ.ศ. .... และประกาศสำนัก  
ทะเบียนกลาง กรมการปกครอง เรื่อง จำนวนราษฎรทั่วราชอาณาจักรแยกเป็นกรุงเทพมหานคร และจังหวัด  
ต่างๆ ตามหลักฐานการทะเบียนราษฎร ณ วันที่ .. เดือน..... พ.ศ. .... ลงวันที่ .. เดือน..... พ.ศ. ....  
คณะกรรมการการเลือกตั้งจึงประกาศให้ทราบโดยทั่วกัน ดังนี้

- ๑. ราษฎรทั่วราชอาณาจักร ณ วันที่ .. เดือน..... พ.ศ. .... มีจำนวน..... คน
- ๒. จำนวนราษฎรโดยเฉลี่ย ..... คน ต่อสมาชิกสภาผู้แทนราษฎรหนึ่งคน
- ๓. จำนวนสมาชิกสภาผู้แทนราษฎรและเขตเลือกตั้งแบบแบ่งเขตเลือกตั้งของแต่ละจังหวัดจะมี  
มีและจำนวนเขตเลือกตั้งแบบแบ่งเขตเลือกตั้งของแต่ละจังหวัด

ลำดับ ที่	จังหวัด	จำนวน ส.ส. ทั้งจังหวัด	จำนวน เขต เลือกตั้ง	เขต เลือกตั้ง ที่	จำนวน ส.ส. ในเขต เลือกตั้ง	จำนวน ราษฎรของ แต่ละเขต	ท้องที่ ที่ประกอบเป็นเขตเลือกตั้ง
รวม ทั้งสิ้น							

จึงประกาศให้ทราบโดยทั่วกัน

ประกาศ ณ วันที่ ..... เดือน ..... พ.ศ. ....

ลงชื่อ .....  
(.....)  
ประธานกรรมการการเลือกตั้ง



ประกาศคณะกรรมการการเลือกตั้ง  
เรื่อง กำหนดเขตเลือกตั้งสำหรับการเลือกตั้งสมาชิกสภาผู้แทนราษฎรแบบสัดส่วน

-----

ด้วยมีพระราชกฤษฎีกาให้มีการเลือกตั้งสมาชิกสภาผู้แทนราษฎร ในวันที่ ..... เดือน  
..... พ.ศ. ....

อาศัยอำนาจตามความในมาตรา ๑๐ แห่งพระราชบัญญัติประกอบรัฐธรรมนูญว่าด้วย  
คณะกรรมการการเลือกตั้ง พ.ศ. ๒๕๕๐ และมาตรา ๗ แห่งพระราชบัญญัติประกอบรัฐธรรมนูญว่าด้วยการ  
เลือกตั้งสมาชิกสภาผู้แทนราษฎรและการได้มาซึ่งสมาชิกวุฒิสภา พ.ศ. ๒๕๕๐ ประกอบกับมติ  
คณะกรรมการการเลือกตั้งในการประชุมครั้งที่ .. /... เมื่อวันที่ ... เดือน..... พ.ศ. .... และประกาศสำนัก  
ทะเบียนกลาง กรมการปกครอง เรื่อง จำนวนราษฎรทั่วราชอาณาจักรแยกเป็นกรุงเทพมหานคร และจังหวัด  
ต่างๆ ตามหลักฐานการทะเบียนราษฎร ณ วันที่ .. เดือน ..... พ.ศ. .... ลงวันที่ .. เดือน ..... พ.ศ. ....  
คณะกรรมการการเลือกตั้งจึงประกาศให้ทราบโดยทั่วกัน ดังนี้

- ๑. ราษฎรทั่วราชอาณาจักร ณ วันที่.. เดือน..... พ.ศ. .... มีจำนวน..... คน
- ๒. จำนวนราษฎรโดยเฉลี่ย..... คน ต่อกลุ่มจังหวัดหนึ่งกลุ่ม
- ๓. เขตเลือกตั้งสำหรับการเลือกตั้งแบบสัดส่วน

กลุ่ม จังหวัด	เขต เลือกตั้งที่	จำนวน ส.ส. ในเขตเลือกตั้ง	จำนวนราษฎรของ แต่ละเขตเลือกตั้ง	จังหวัดที่ประกอบ เป็นเขตเลือกตั้ง
รวม ทั้งสิ้น				

จึงประกาศให้ทราบโดยทั่วกัน

ประกาศ ณ วันที่ .. เดือน ..... พ.ศ. ....

(ลงชื่อ) .....  
(.....)  
ประธานกรรมการการเลือกตั้ง



ประกาศคณะกรรมการการเลือกตั้งประจำเขตเลือกตั้งที่ ... จังหวัด .....

เรื่อง กำหนดหน่วยเลือกตั้งและที่เลือกตั้ง

-----

อาศัยอำนาจตามความในมาตรา ๑๒ และมาตรา ๑๓ และมาตรา ๑๔ แห่งพระราชบัญญัติประกอบรัฐธรรมนูญว่าด้วยการเลือกตั้งสมาชิกสภาผู้แทนราษฎรและการได้มาซึ่งสมาชิกวุฒิสภา พ.ศ. ๒๕๕๐ คณะกรรมการการเลือกตั้งประจำเขตเลือกตั้งที่ ... จังหวัด ..... จึงประกาศกำหนดหน่วยเลือกตั้งและที่เลือกตั้งในท้องที่ตำบล/เทศบาล ..... อำเภอ..... จังหวัด..... ไว้ดังนี้

๑. หน่วยเลือกตั้งที่ ๑ ได้แก่ หมู่ที่... ตำบล/เทศบาล ..... อำเภอ..... หรือบ้านเลขที่ ..... ถึงบ้านเลขที่ ..... ตรอก/ซอย ..... ถนน..... ตำบล/เทศบาล ..... อำเภอ ..... ที่เลือกตั้ง ได้แก่ .....
๒. หน่วยเลือกตั้งที่ ๒ ได้แก่ หมู่ที่... ตำบล/เทศบาล ..... อำเภอ..... หรือบ้านเลขที่ ..... ถึงบ้านเลขที่ ..... ตรอก/ซอย ..... ถนน..... ตำบล/เทศบาล ..... อำเภอ ..... ที่เลือกตั้ง ได้แก่ .....

ฯลฯ

ทั้งนี้ ตั้งแต่บัดนี้เป็นต้นไป

ประกาศ ณ วันที่ ... เดือน ..... พ.ศ. ....

(ลงชื่อ) .....

(.....)

ประธานกรรมการการเลือกตั้งประจำเขตเลือกตั้งที่ ...  
จังหวัด .....



ประกาศคณะกรรมการการเลือกตั้งประจำเขตเลือกตั้งที่ ... จังหวัด .....  
เรื่อง เปลี่ยนแปลงหน่วยเลือกตั้งและที่เลือกตั้ง

-----

ตามประกาศคณะกรรมการการเลือกตั้งประจำเขตเลือกตั้งที่... จังหวัด .....  
ลงวันที่ ... เดือน ..... พ.ศ. .... ได้กำหนดหน่วยเลือกตั้งและที่เลือกตั้งในเขตตำบล/เทศบาล.....  
อำเภอ ..... ของเขตเลือกตั้งที่ ... จังหวัด ..... ไว้แล้ว นั้น

บัดนี้ เห็นเป็นการสมควรเปลี่ยนแปลงหน่วยเลือกตั้งที่ ... และที่เลือกตั้ง จึงอาศัยอำนาจ  
ตามความในมาตรา ๑๒ และมาตรา ๑๓ แห่งพระราชบัญญัติประกอบรัฐธรรมนูญว่าด้วยการเลือกตั้ง  
สมาชิกสภาผู้แทนราษฎรและการได้มาซึ่งสมาชิกวุฒิสภา พ.ศ. ๒๕๕๐ คณะกรรมการการเลือกตั้งประจำเขต  
เลือกตั้งจึงประกาศกำหนดหน่วยเลือกตั้งขึ้นใหม่ ดังนี้

ลำดับที่	หน่วยเลือกตั้ง		ที่เลือกตั้ง
	หน่วยเลือกตั้งที่ ..... ตำบล/เทศบาล .....	หน่วยเลือกตั้งเดิม ได้แก่ ..... หน่วยเลือกตั้งที่เปลี่ยนแปลงใหม่ ได้แก่ .....	ที่เลือกตั้งเดิม ได้แก่ ..... ที่เลือกตั้งที่เปลี่ยนแปลงใหม่ ได้แก่ .....
	หน่วยเลือกตั้งที่ ..... ตำบล/เทศบาล .....	หน่วยเลือกตั้งเดิม ได้แก่ ..... หน่วยเลือกตั้งที่เปลี่ยนแปลงใหม่ ได้แก่ .....	ที่เลือกตั้งเดิม ได้แก่ ..... ที่เลือกตั้งที่เปลี่ยนแปลงใหม่ ได้แก่ .....
	ฯลฯ	ฯลฯ	ฯลฯ

ทั้งนี้ ตั้งแต่บัดนี้เป็นต้นไป

ประกาศ ณ วันที่ ... เดือน ..... พ.ศ. ....

(ลงชื่อ) .....

(.....)

ประธานกรรมการการเลือกตั้งประจำเขตเลือกตั้งที่ ...

จังหวัด .....



ประกาศคณะกรรมการการเลือกตั้งประจำเขตเลือกตั้งที่ ... จังหวัด .....  
เรื่อง เปลี่ยนแปลงที่เลือกตั้งกรณีเหตุสุดวิสัย

-----

ตามประกาศคณะกรรมการการเลือกตั้งประจำเขตเลือกตั้งที่... จังหวัด.....  
ลงวันที่ ... เดือน..... พ.ศ. ....ได้กำหนดหน่วยเลือกตั้งและที่เลือกตั้งในเขตตำบล/เทศบาล.....  
อำเภอ ..... ของเขตเลือกตั้งที่ ... จังหวัด ..... ไว้แล้ว นั้น

บัดนี้ เห็นเป็นการสมควรเปลี่ยนแปลงที่เลือกตั้งของหน่วยเลือกตั้งใหม่ ฉะนั้นอาศัยอำนาจ  
ตามความในมาตรา ๗๘ แห่งพระราชบัญญัติประกอบรัฐธรรมนูญว่าด้วยการเลือกตั้งสมาชิกสภาผู้แทน  
ราษฎรและการได้มาซึ่งสมาชิกวุฒิสภา พ.ศ. ๒๕๕๐ คณะกรรมการการเลือกตั้งประจำเขตเลือกตั้งจึง  
ประกาศเปลี่ยนแปลงที่เลือกตั้งดังต่อไปนี้

หน่วยเลือกตั้งที่	ที่เลือกตั้งเดิม	ที่เลือกตั้งใหม่
(ระบุเลขลำดับ ของหน่วยเลือกตั้ง) ตำบล/เทศบาล .....	..... .....	..... .....

ทั้งนี้ ตั้งแต่บัดนี้เป็นต้นไป

ประกาศ ณ วันที่ ... เดือน ..... พ.ศ. ....

(ลงชื่อ) .....

(.....)

ประธานกรรมการการเลือกตั้งประจำเขตเลือกตั้งที่ ...

จังหวัด .....



ประกาศคณะกรรมการการเลือกตั้งประจำเขตเลือกตั้งที่..... จังหวัด.....  
เรื่อง กำหนดที่เลือกตั้งกลางในเขตเลือกตั้ง

อาศัยอำนาจตามความในข้อ ๒๓ ของระเบียบคณะกรรมการการเลือกตั้งว่าด้วยการเลือกตั้งสมาชิกสภาผู้แทนราษฎร พ.ศ. ๒๕๕๐ คณะกรรมการการเลือกตั้งประจำเขตเลือกตั้งที่..... จังหวัด..... จึงประกาศกำหนดสถานที่เลือกตั้งกลางในเขตเลือกตั้ง ดังนี้

๑. ที่เลือกตั้งกลาง..... (ชื่อสถานที่) ..... สำหรับผู้มีสิทธิเลือกตั้งในเขตอำเภอ.....
๒. ที่เลือกตั้งกลาง..... (ชื่อสถานที่) ..... สำหรับผู้มีสิทธิเลือกตั้งในเขตอำเภอ.....
๓. ที่เลือกตั้งกลาง..... (ชื่อสถานที่) ..... สำหรับผู้มีสิทธิเลือกตั้งในเขตอำเภอ.....
๔. ที่เลือกตั้งกลาง..... (ชื่อสถานที่) ..... สำหรับผู้มีสิทธิเลือกตั้งในเขตอำเภอ.....

ฯลฯ

ประกาศ ณ วันที่..... เดือน..... พ.ศ. ....

(ลงชื่อ).....

(.....)

ประธานกรรมการการเลือกตั้งประจำเขตเลือกตั้งที่.....

จังหวัด.....



**ประกาศคณะกรรมการการเลือกตั้งประจำจังหวัด.....**

**เรื่อง กำหนดที่เลือกตั้งกลางนอกเขตจังหวัด**

-----

อาศัยอำนาจตามความในข้อ ๒๔ ของระเบียบคณะกรรมการการเลือกตั้งว่าด้วยการเลือกตั้งสมาชิกสภาผู้แทนราษฎร พ.ศ. ๒๕๕๐ คณะกรรมการการเลือกตั้งประจำจังหวัด..... จึงประกาศกำหนดสถานที่เลือกตั้งกลาง นอกเขตจังหวัด.....ไว้ ดังนี้

๑. ที่เลือกตั้งกลาง..... (ชื่อสถานที่) .....
๒. ที่เลือกตั้งกลาง..... (ชื่อสถานที่) .....
๓. ที่เลือกตั้งกลาง..... (ชื่อสถานที่) .....
๔. ที่เลือกตั้งกลาง..... (ชื่อสถานที่) .....

ฯลฯ

ประกาศ ณ วันที่..... เดือน..... พ.ศ. ....

(ลงชื่อ).....

(.....)

ประธานกรรมการการเลือกตั้งประจำจังหวัด.....





คำสั่งคณะกรรมการการเลือกตั้งประจำเขตเลือกตั้งที่ ..... จังหวัด.....  
ที่ .... /.....

เรื่อง แต่งตั้งเจ้าพนักงานผู้ดำเนินการเลือกตั้งประจำหน่วยเลือกตั้ง

-----

ด้วยมีพระราชกฤษฎีกาให้มีการเลือกตั้งสมาชิกสภาผู้แทนราษฎรในวันที่ ... เดือน.....

พ.ศ. ....

อาศัยอำนาจตามมาตรา ๑๖ แห่งพระราชบัญญัติประกอบรัฐธรรมนูญว่าด้วยการเลือกตั้งสมาชิกสภาผู้แทนราษฎรและการได้มาซึ่งสมาชิกวุฒิสภา พ.ศ. ๒๕๕๐ คณะกรรมการการเลือกตั้งประจำเขตเลือกตั้งที่ ... จังหวัด..... จึงแต่งตั้งให้ผู้มีรายชื่อดังต่อไปนี้ เป็นเจ้าพนักงานผู้ดำเนินการเลือกตั้งประจำหน่วยเลือกตั้งของหน่วยเลือกตั้งที่..... หมู่ที่ ... ตำบล/เทศบาล..... อำเภอ..... เขตเลือกตั้งที่ ..... จังหวัด.....

๑. ผู้อำนวยการประจำหน่วยเลือกตั้ง ได้แก่ .....

๒. คณะกรรมการประจำหน่วยเลือกตั้ง ประกอบด้วย

(๑) ประธานกรรมการประจำหน่วยเลือกตั้ง ได้แก่ .....

(๒) กรรมการประจำหน่วยเลือกตั้ง ได้แก่

(๒.๑) ..... (๒.๒) .....

(๒.๓) ..... (๒.๔) .....

(๒.๕) ..... (๒.๖) .....

(๒.๗) ..... (๒.๘) .....

๓. เจ้าหน้าที่รักษาความปลอดภัย ได้แก่ .....

ทั้งนี้ ตั้งแต่วันที่ .... เดือน ..... พ.ศ. ....

สั่ง ณ วันที่ .... เดือน ..... พ.ศ. ....

(ลงชื่อ)

(.....)

ประธานกรรมการการเลือกตั้งประจำเขตเลือกตั้งที่.....

จังหวัด .....

**หมายเหตุ** ผู้แทนของพรรคการเมืองเพื่อสังเกตการณ์การลงคะแนนเลือกตั้งและการนับคะแนนเลือกตั้ง

๑. ผู้แทนของพรรค..... ได้แก่.....

๒. ผู้แทนของพรรค..... ได้แก่.....

ฯลฯ

ที่.....

เขียนที่.....

วันที่ ..... เดือน ..... พ.ศ. ....

เรื่อง ขอแต่งตั้งผู้แทนของพรรคการเมืองเพื่อสังเกตการณ์การลงคะแนนเลือกตั้ง และการนับคะแนนเลือกตั้ง

เรียน ประธานกรรมการการเลือกตั้งประจำเขตเลือกตั้งที่..... จังหวัด.....

ด้วย (ระบุชื่อพรรคการเมือง)..... ได้ส่งสมาชิกพรรคเข้าสมัครรับเลือกตั้ง สมาชิกสภาผู้แทนราษฎรแบบแบ่งเขตเลือกตั้งในเขตเลือกตั้งที่..... จังหวัด..... และ/หรือ ส่งสมาชิกพรรคเข้าสมัครรับเลือกตั้งสมาชิกสภาผู้แทนราษฎรแบบสัดส่วน ดังนี้ .....(ระบุชื่อพรรคการเมือง) ..... จึงแต่งตั้งบุคคลเป็นตัวแทนของพรรค..... ดังต่อไปนี้

ตำบล/เทศบาล	หน่วยเลือกตั้งที่	ผู้แทนพรรคการเมือง
.....	.....	นาย/นาง/นางสาว..... นามสกุล..... เลขประจำตัวประชาชน.....
	.....	นาย/นาง/นางสาว..... นามสกุล..... เลขประจำตัวประชาชน.....
.....	.....	นาย/นาง/นางสาว..... นามสกุล..... เลขประจำตัวประชาชน.....
	.....	นาย/นาง/นางสาว..... นามสกุล..... เลขประจำตัวประชาชน.....
		ฯลฯ

จึงเรียนมาเพื่อพิจารณา

ขอแสดงความนับถือ

(ลงชื่อ)

(.....)

หัวหน้าพรรค.....

พรรค.....

โทร.....



ที่.....

สำนักงานคณะกรรมการการเลือกตั้ง  
ประจำเขตเลือกตั้งที่...จังหวัด.....  
ที่ตั้ง.....

วันที่ ..... เดือน..... พ.ศ. ....

เรื่อง การแต่งตั้งเจ้าพนักงานผู้ดำเนินการเลือกตั้งประจำหน่วยเลือกตั้ง

เรียน .....

สิ่งที่ส่งมาด้วย คำสั่งแต่งตั้งเจ้าพนักงานผู้ดำเนินการเลือกตั้งประจำหน่วยเลือกตั้ง

ด้วยคณะกรรมการการเลือกตั้งประจำเขตเลือกตั้งที่.... จังหวัด..... พิจารณาเห็นว่าท่าน  
มีคุณสมบัติเหมาะสม จึงแต่งตั้งให้ท่านเป็นเจ้าพนักงานผู้ดำเนินการเลือกตั้งประจำหน่วยเลือกตั้งที่ ...  
หมู่ที่.... ตำบล/เทศบาล..... อำเภอ..... เขตเลือกตั้งที่... จังหวัด..... ตามคำสั่ง  
แต่งตั้งเจ้าพนักงานผู้ดำเนินการเลือกตั้งประจำหน่วยเลือกตั้งสิ่งที่ส่งมาพร้อมนี้ และเพื่อเป็นการชักจูง  
ความเข้าใจในการปฏิบัติหน้าที่ จึงขอเรียนเชิญท่านร่วมประชุมรับฟังคำชี้แจง ในวันที่ ..... เดือน .....  
พ.ศ. .... เวลา ..... น. ณ .....

อนึ่ง ขอเรียนให้ทราบด้วยว่าในการปฏิบัติหน้าที่ตามพระราชบัญญัติประกอบรัฐธรรมนูญ  
ว่าด้วยการเลือกตั้งสมาชิกสภาผู้แทนราษฎรและการได้มาซึ่งสมาชิกวุฒิสภา พ.ศ. ๒๕๕๐ ท่านเป็นเจ้า  
พนักงานตามประมวลกฎหมายอาญานับแต่วันที่ได้รับการแต่งตั้งจนสิ้นสุดแห่งการงานในหน้าที่

จึงเรียนมาเพื่อโปรดทราบ และเข้าร่วมรับฟังการชี้แจงตามวัน เวลา และสถานที่ดังกล่าวด้วย

ขอแสดงความนับถือ

(ลงชื่อ) .....

(.....)

ประธานกรรมการการเลือกตั้งประจำเขตเลือกตั้งที่.....

จังหวัด.....



ประกาศคณะกรรมการการเลือกตั้งประจำเขตเลือกตั้งที่..... จังหวัด.....  
เรื่อง แต่งตั้งเจ้าพนักงานผู้ดำเนินการเลือกตั้งประจำที่เลือกตั้งกลางในเขตเลือกตั้ง



อาศัยอำนาจตามความข้อ ๓๗. แห่งระเบียบคณะกรรมการการเลือกตั้งว่าด้วยการเลือกตั้งสมาชิกสภาผู้แทนราษฎร พ.ศ. ๒๕๕๐ คณะกรรมการการเลือกตั้งประจำเขตเลือกตั้งที่..... จังหวัด.....จึงแต่งตั้งเจ้าพนักงานผู้ดำเนินการเลือกตั้งประจำที่เลือกตั้งกลางในเขตเลือกตั้ง ณ สถานที่เลือกตั้งกลาง..... (ชื่อสถานที่) ..... อำเภอ..... จังหวัด..... ดังนี้

๑. ผู้อำนวยการประจำที่เลือกตั้งกลาง ได้แก่.....

๒. คณะกรรมการประจำที่เลือกตั้งกลาง ประกอบด้วย

(๑) ประธานกรรมการประจำที่เลือกตั้งกลาง ได้แก่.....

(๒) กรรมการประจำที่เลือกตั้งกลาง ได้แก่

(๒.๑) ..... (๒.๒) .....

(๒.๓) ..... (๒.๔) .....

(๒.๕) ..... (๒.๖) .....

(๒.๗) ..... (๒.๘) .....

๓. เจ้าหน้าที่รักษาความปลอดภัย

(๑) ..... (๒) .....

ทั้งนี้ ตั้งแต่วันที่..... เดือน..... พ.ศ. ....

ประกาศ ณ วันที่..... เดือน..... พ.ศ. ....

(ลงชื่อ).....

(.....)

ประธานกรรมการการเลือกตั้งประจำเขตเลือกตั้งที่.....

จังหวัด.....

**หมายเหตุ** ผู้แทนของพรรคการเมืองเพื่อสังเกตการณ์การลงคะแนนเลือกตั้งและการนับคะแนนเลือกตั้ง

๑. ผู้แทนของพรรค..... ได้แก่.....

๒. ผู้แทนของพรรค..... ได้แก่.....

ฯลฯ



คำสั่งคณะกรรมการการเลือกตั้งประจำจังหวัด.....

ที่...../.....

เรื่อง แต่งตั้งเจ้าพนักงานผู้ดำเนินการเลือกตั้งประจำที่เลือกตั้งกลางนอกเขตจังหวัด ชุดที่ .....

-----

อาศัยอำนาจตามความข้อ ๓๘ แห่งระเบียบคณะกรรมการการเลือกตั้งว่าด้วยการเลือกตั้งสมาชิกสภาผู้แทนราษฎร พ.ศ. ๒๕๕๐ จึงแต่งตั้งเจ้าพนักงานผู้ดำเนินการเลือกตั้งประจำที่เลือกตั้งกลางนอกเขตจังหวัด ณ สถานที่เลือกตั้งกลาง..... (ชื่อสถานที่) ..... อำเภอ..... จังหวัด..... ประกอบด้วย

๑. ผู้อำนวยการประจำที่เลือกตั้งกลาง ได้แก่.....

๒. คณะกรรมการประจำที่เลือกตั้งกลาง ประกอบด้วย

(๑) ประธานกรรมการประจำที่เลือกตั้งกลาง ได้แก่.....

(๒) กรรมการประจำที่เลือกตั้งกลาง ได้แก่

(๒.๑) ..... (๒.๒) .....

(๒.๓) ..... (๒.๔) .....

(๒.๕) ..... (๒.๖) .....

(๒.๗) ..... (๒.๘) .....

๓. เจ้าหน้าที่รักษาความปลอดภัย ได้แก่

(๑) .....

(๒) .....

โดยผู้รับแต่งตั้งให้รับผิดชอบผู้มีสิทธิเลือกตั้งนอกเขตจังหวัดตามบัญชีรายชื่อผู้มีสิทธิเลือกตั้งนอกเขตจังหวัด (ส.ส.๑๑/ก) ลำดับที่ .....ถึงลำดับที่ .....

ทั้งนี้ ตั้งแต่วันที่..... เดือน..... พ.ศ. ....

ประกาศ ณ วันที่..... เดือน..... พ.ศ. ....

(ลงชื่อ).....

(.....)

ประธานกรรมการการเลือกตั้งประจำจังหวัด.....

**หมายเหตุ**

- ๑. คำสั่งคณะกรรมการการเลือกตั้งประจำจังหวัด ๑ ฉบับต่อการแต่งตั้งคณะกรรมการประจำที่เลือกตั้งกลางนอกเขตจังหวัด ๑ ชุด
- ๒. การรับผิดชอบตามลำดับที่ในบัญชีรายชื่อฯ หรือเป็นจังหวัด หรือกลุ่มจังหวัด หรือตามความเหมาะสมของแต่ละจังหวัด



ประกาศคณะกรรมการการเลือกตั้งประจำเขตเลือกตั้งที่ .....

จังหวัด.....

เรื่อง บัญชีรายชื่อผู้มีสิทธิเลือกตั้งสมาชิกสภาผู้แทนราษฎร

-----

สำหรับหน่วยเลือกตั้งที่..... หมู่ที่..... ตำบล/เทศบาล..... อำเภอ.....  
บ้านเลขที่..... ถึงบ้านเลขที่..... หมู่ที่..... ตรอก/ซอย..... ถนน.....  
ตำบล/เทศบาล..... อำเภอ.....

สถานที่ลงคะแนนเลือกตั้ง ณ .....

(ใบแรก)

เลขหมาย ประจำบ้าน	เลขประจำตัว ประชาชน	ชื่อตัว-ชื่อสกุล	เพศ	วัน เดือน ปีเกิด	ลำดับที่	หลักฐานที่ใช้ในการลงทะเบียน			หมายเหตุ
						เลขหมายของบัตร	สถานที่ออกบัตร	ลายมือชื่อหรือ ลายพิมพ์นิ้วมือ	

ประกาศ ณ วันที่ .... เดือน..... พ.ศ. ....

(ลงชื่อ).....

(.....)

ประธานกรรมการการเลือกตั้งประจำเขตเลือกตั้งที่ .....

จังหวัด .....

.....ผู้พิมพ์/ตัด

.....ผู้ทาน

ใบห้าย





ส.ส. ๑๐/ก

ประกาศคณะกรรมการการเลือกตั้งประจำจังหวัด.....  
เรื่อง บัญชีรายชื่อผู้มีสิทธิเลือกตั้งสมาชิกสภาผู้แทนราษฎรนอกเขตจังหวัด  
-----

สำหรับผู้มีสิทธิเลือกตั้งที่มีชื่อในทะเบียนรายชื่อผู้มีสิทธิเลือกตั้งนอกเขตเลือกตั้งที่ประสงค์จะลงคะแนนในจังหวัด.....  
สถานที่เลือกตั้งกลางของจังหวัด.....

(ใบแรก)

ลำดับที่	เขตเลือกตั้ง	รหัสเขตเลือกตั้ง	เลขหมายประจำตัวประชาชน	ชื่อตัว - ชื่อสกุล	หลักฐานที่ใช้ในการลงคะแนน			หมายเหตุ
					เลขหมายของบัตร	สถานที่ออกบัตร	ลายมือชื่อหรือลายพิมพ์นิ้วมือ	

\*หมายเหตุ ๑. เขตเลือกตั้ง หมายถึง เขตเลือกตั้งที่ผู้มีสิทธิเลือกตั้งมีชื่ออยู่ในทะเบียนบ้านครั้งสุดท้ายเป็นเวลายาวไม่น้อยกว่าเก้าสิบวัน  
๒. เรียงตามชื่อตัว - ชื่อสกุล

ประกาศ ณ วันที่ .... เดือน..... พ.ศ. ....

(ลงชื่อ).....

(.....)

ประธานกรรมการการเลือกตั้งประจำจังหวัด .....

.....ผู้พิมพ์/ตัด

.....ผู้ทาน

ใบท้าย

(ด้านหน้า)

คณะกรรมการการเลือกตั้งประจำเขตเลือกตั้งที่.....จังหวัด.....

เรียน

เจ้าบ้าน.....

วัน.....เดือน.....พ.ศ. ....เป็นวันเลือกตั้ง

ในการเลือกตั้งสมาชิกสภาผู้แทนราษฎรคราวนี้ ผู้มีสิทธิเลือกตั้งในบ้านของท่านทุกคนมีหน้าที่ไปใช้สิทธิเลือกตั้ง หากไม่อาจไปใช้สิทธิเลือกตั้งได้ โปรดแจ้งเหตุที่ทำให้ไม่อาจไปใช้สิทธิเลือกตั้งต่อนายทะเบียนอำเภอหรือนายทะเบียนท้องถิ่น (เทศบาล) ผู้มีสิทธิเลือกตั้งใดที่ไม่ไปใช้สิทธิเลือกตั้งและไม่อาจแจ้งเหตุที่ทำให้ไม่อาจไปใช้สิทธิเลือกตั้งย่อมเสียสิทธิทางการเมืองตามที่กฎหมายกำหนด จึงขอได้โปรดดำเนินการดังนี้

๑. ตรวจสอบบัญชีรายชื่อผู้มีสิทธิเลือกตั้ง ณ สถานที่เลือกตั้งว่ามีชื่อของท่านหรือไม่ ถ้าไม่มีหรือไม่ถูกต้องโปรดติดต่อนายทะเบียนอำเภอ ณ ที่ว่าการอำเภอหรือนายทะเบียนท้องถิ่น ณ สำนักงานเทศบาล ภายในวันที่.....เดือน.....พ.ศ. ....

๒. ขอเชิญท่านและผู้มีสิทธิเลือกตั้งในบ้านของท่านทุกคนไปลงคะแนน ณ ที่เลือกตั้ง.....หน่วยเลือกตั้งที่.....ตำบล/เทศบาล.....อำเภอ.....จังหวัด.....ในวันที่.....เดือน.....พ.ศ. ....ระหว่างเวลา ๐๘.๐๐ น. ถึง ๑๕.๐๐ น.

๓. ผู้มีสิทธิเลือกตั้งในบ้านของท่านมีดังนี้

ลำดับที่	ชื่อตัว-ชื่อสกุล	ลำดับที่ในบัญชีรายชื่อผู้มีสิทธิเลือกตั้ง
๑.	.....	.....
๒.	.....	.....
๓.	.....	.....

สำนักทะเบียน ..... ทำการแทน  
 ประธานกรรมการการเลือกตั้งประจำเขตเลือกตั้งที่ .....  
 จังหวัด .....

(ด้านหลัง)

กรณีผู้มีสิทธิเลือกตั้งผู้ใดไม่อาจไปใช้สิทธิเลือกตั้งสมาชิกสภาผู้แทนราษฎรได้ สามารถแจ้งเหตุที่ไม่อาจไปใช้สิทธิเลือกตั้งต่อนายทะเบียนอำเภอหรือนายทะเบียนท้องถิ่น ภายใน ๗ วันก่อนวันเลือกตั้งหรือภายใน ๗ วันนับแต่วันเลือกตั้ง

ผู้มีสิทธิเลือกตั้งผู้ใดไม่ไปใช้สิทธิเลือกตั้งและไม่ได้แจ้งเหตุที่ไม่อาจไปใช้สิทธิเลือกตั้งผู้นั้นย่อมเสียสิทธิ ๓ ประการ ดังนี้

๑. สิทธิยื่นคำร้องคัดค้านการเลือกตั้งสมาชิกสภาผู้แทนราษฎรและสมาชิกวุฒิสภา
๒. สิทธิสมัครรับเลือกตั้งและสิทธิได้รับการเสนอชื่อเข้ารับการสรรหาเป็นสมาชิกสภาผู้แทนราษฎร สมาชิกวุฒิสภา สมาชิกสภาท้องถิ่นและผู้บริหารท้องถิ่น
๓. สิทธิสมัครรับเลือกเป็นกำนันและผู้ใหญ่บ้านตามกฎหมายว่าด้วยลักษณะปกครองท้องที่

การเสียสิทธิตามวรรคหนึ่ง ให้มีกำหนดเวลาตั้งแต่วันเลือกตั้งครั้งที่ผู้นั้นไม่ไปใช้สิทธิเลือกตั้งจนถึงวันเลือกตั้งครั้งที่ผู้นั้นไปใช้สิทธิเลือกตั้ง ไม่ว่าจะเป็นการเลือกตั้งสมาชิกสภาผู้แทนราษฎร สมาชิกวุฒิสภา สมาชิกสภาท้องถิ่นหรือผู้บริหารท้องถิ่น

(มาตรา ๒๖ แห่งพระราชบัญญัติประกอบรัฐธรรมนูญว่าด้วยการเลือกตั้งสมาชิกสภาผู้แทนราษฎรและการได้มาซึ่งสมาชิกวุฒิสภา พ.ศ. ๒๕๕๐)

แบบคำร้องขอเพิ่มชื่อ/ถอนชื่อในบัญชีรายชื่อผู้มีสิทธิเลือกตั้ง

เลขที่...../.....

เขียนที่.....

วันที่..... เดือน..... พ.ศ. ....

ข้าพเจ้า ..... เลขประจำตัวประชาชน .....  
 อยู่บ้านเลขที่..... หมู่ที่..... ต.รอก/ซอย..... ถนน.....  
 ตำบล/เทศบาล..... อำเภอ..... จังหวัด..... มีความ  
 ประสงค์ขอให้นายทะเบียนอำเภอ/นายทะเบียนท้องถิ่นดำเนินการเกี่ยวกับรายการผู้มีสิทธิเลือกตั้งตามบัญชี  
 รายชื่อผู้มีสิทธิเลือกตั้งหน่วยเลือกตั้งที่..... ตำบล/เทศบาล..... อำเภอ.....  
 เขตเลือกตั้งที่ ..... จังหวัด..... ดังนี้

๑. ขอเพิ่มชื่อ  ข้าพเจ้า  บุคคลอื่นต่อไปในบัญชีรายชื่อผู้มีสิทธิเลือกตั้ง
- ๑.๑ ..... เลขประจำตัวประชาชน.....
- ๑.๒ ..... เลขประจำตัวประชาชน.....
- ๑.๓ ..... เลขประจำตัวประชาชน.....
๒. ขอถอนชื่อ  ข้าพเจ้า  บุคคลอื่นต่อไปในบัญชีรายชื่อผู้มีสิทธิเลือกตั้ง
- ๒.๑ ..... เลขประจำตัวประชาชน.....
- ๒.๒ ..... เลขประจำตัวประชาชน.....
- ๒.๓ ..... เลขประจำตัวประชาชน.....
๓. เรื่องอื่น ๆ (ระบุ) .....

ข้าพเจ้าดำเนินการในฐานะ  เจ้าบ้าน  ผู้มีส่วนได้เสีย  ของตนเอง โดยมีหลักฐาน ดังนี้

(๑) บัตรประจำตัวประชาชนเลขที่..... ออกให้ ณ .....  
 วันที่.....

(๒) .....

(๓) .....

(ลงชื่อ).....ผู้ยื่นคำร้อง  
 (.....)

<p>ความเห็นเจ้าหน้าที่</p> <p>.....</p> <p>.....</p>	<p>คำสั่ง</p> <p>.....</p> <p>.....</p>
<p>(ลงชื่อ) .....</p> <p>.....</p>	<p>(ลงชื่อ) .....</p> <p>.....</p>





ประกาศคณะกรรมการการเลือกตั้งประจำเขตเลือกตั้งที่ .....

จังหวัด .....

เรื่อง การเพิกถอนสิทธิเลือกตั้ง

-----

ด้วยคณะกรรมการการเลือกตั้งประจำเขตเลือกตั้งที่ ..... จังหวัด ..... ได้รับแจ้งจาก  
คณะกรรมการการเลือกตั้ง ว่ามีบุคคลซึ่งมีชื่ออยู่ในบัญชีรายชื่อผู้มีสิทธิเลือกตั้ง (ส.ส. ๑๐) ของเขตเลือกตั้งที่ ...  
จังหวัด ..... นี้ ถูกศาลพิพากษาถึงที่สุดให้เพิกถอนสิทธิเลือกตั้งหรือคณะกรรมการการเลือกตั้ง  
มีคำสั่งเพิกถอนสิทธิเลือกตั้ง ซึ่งมีรายชื่อ ดังนี้

ลำดับ ที่	เลขประจำตัว ประชาชน	ชื่อ-สกุล	อายุ	ภูมิลำเนาปัจจุบัน	วันที่พ้นจากการ ถูกเพิกถอนสิทธิ

บุคคลดังกล่าวข้างต้นจึงห้ามมิให้ใช้สิทธิเลือกตั้งสมาชิกสภาผู้แทนราษฎร

จึงประกาศมาให้ทราบโดยทั่วกัน

ประกาศ ณ วันที่.....เดือน..... พ.ศ.....

(ลงชื่อ).....

(.....)

ประธานกรรมการการเลือกตั้งประจำเขตเลือกตั้งที่ ....

จังหวัด.....





ประกาศคณะกรรมการการเลือกตั้ง  
เรื่อง การสมัครรับเลือกตั้งสมาชิกสภาผู้แทนราษฎร

-----

ด้วยได้มีพระราชกฤษฎีกาให้มีการเลือกตั้งสมาชิกสภาผู้แทนราษฎรเป็นการทั่วไป  
ในวันที่..... ฉะนั้น อาศัยอำนาจตามความในมาตรา ๗ แห่งพระราชบัญญัติประกอบ  
รัฐธรรมนูญว่าด้วยการเลือกตั้งสมาชิกสภาผู้แทนราษฎรและการได้มาซึ่งสมาชิกวุฒิสภา พ.ศ. ๒๕๕๐  
คณะกรรมการการเลือกตั้งจึงกำหนดวันที่พรรคการเมืองยื่นบัญชีรายชื่อผู้สมัครรับเลือกตั้งสมาชิกสภาผู้แทน  
ราษฎรแบบสัดส่วนและวันรับสมัครเลือกตั้งสมาชิกสภาผู้แทนราษฎรแบบแบ่งเขตเลือกตั้ง ดังนี้

(๑) พรรคการเมืองใดประสงค์ส่งสมาชิกพรรคสมัครรับเลือกตั้งสมาชิกสภาผู้แทนราษฎร  
แบบสัดส่วน ให้หัวหน้าพรรคการเมืองหรือกรรมการบริหารพรรคการเมืองผู้ได้รับมอบหมายเป็นหนังสือจาก  
หัวหน้าพรรคการเมืองยื่นบัญชีรายชื่อผู้สมัครรับเลือกตั้งสมาชิกสภาผู้แทนราษฎรแบบสัดส่วน พร้อมด้วย

- (๑.๑) หนังสือแสดงความยินยอมของผู้สมัครรับเลือกตั้งทุกคน
- (๑.๒) เงินค่าธรรมเนียมการสมัครรับเลือกตั้งคนละห้าพันบาท
- (๑.๓) รูปถ่ายหน้าตรงไม่สวมหมวกขนาดกว้างประมาณ ๘.๕ เซนติเมตร ยาว

ประมาณ ๑๓.๕ เซนติเมตร จำนวนคนละ ..... รูป

รวมทั้งหลักฐานประกอบการยื่นบัญชีรายชื่อต่อคณะกรรมการการเลือกตั้ง ตั้งแต่วันที่ ..... เดือน ..... พ.ศ. .... ถึงวันที่ ..... เดือน ..... พ.ศ. .... ระหว่าง ..... น.  
ถึง ..... น. ณ ..... เลขที่ ..... ถนน .....  
ตำบล/เทศบาล.....อำเภอ.....จังหวัด.....

(๑.๔) เอกสารที่แสดงให้เห็นว่าได้พิจารณาส่งบัญชีรายชื่อตามมาตรา ๘๗ ของ  
รัฐธรรมนูญแห่งราชอาณาจักรไทย

(๒) ผู้ใดจะสมัครรับเลือกตั้งสมาชิกสภาผู้แทนราษฎรแบบแบ่งเขตเลือกตั้งในเขตเลือกตั้งใด  
ให้ยื่นใบสมัครรับเลือกตั้งด้วยตนเองพร้อมทั้ง

- (๒.๑) หนังสือรับรองของหัวหน้าพรรคการเมือง
- (๒.๒) ค่าธรรมเนียมการสมัครรับเลือกตั้งคนละห้าพันบาท
- (๒.๓) รูปถ่ายหน้าตรงไม่สวมหมวกขนาดกว้างประมาณ ๘.๕ เซนติเมตร ยาว

ประมาณ ๑๓.๕ เซนติเมตร คนละ ..... รูป

รวมทั้งหลักฐานประกอบการยื่นใบสมัครต่อผู้อำนวยการการเลือกตั้งประจำเขต  
เลือกตั้งนั้น ตั้งแต่วันที่ ..... เดือน..... พ.ศ. .... ถึงวันที่..... เดือน..... พ.ศ. ....  
ระหว่าง..... น. ณ สถานที่ที่ผู้อำนวยการการเลือกตั้งประจำเขตเลือกตั้งกำหนด

(๓) หลักฐานประกอบการยื่นการสมัครรับเลือกตั้งตาม (๑) และ (๒) ประกอบด้วย

(๓.๑) สำเนาบัตรประจำตัวประชาชน แต่ถ้าผู้สมัครรับเลือกตั้งเป็นบุคคลซึ่งไม่ต้องมีบัตรประจำตัวประชาชนกฎหมายให้ใช้บัตรประจำตัวหรือหลักฐานอื่นใดของทางราชการที่มีรูปถ่ายสามารถแสดงตนได้และมีหมายเลขประจำตัวประชาชนของผู้ถือบัตร

(๓.๒) สำเนาทะเบียนบ้าน

(๓.๓) ใบรับรองแพทย์

(๔) ผู้สมัครรับเลือกตั้งสมาชิกสภาผู้แทนราษฎรแบบแบ่งเขตเลือกตั้ง ให้ยื่นหลักฐานประกอบการสมัครรับเลือกตั้งเพิ่มเติมอย่างใดอย่างหนึ่ง ดังนี้

(๔.๑) หลักฐานซึ่งแสดงว่ามีชื่ออยู่ในทะเบียนบ้านในจังหวัดที่สมัครรับเลือกตั้งเป็นเวลาติดต่อกันไม่น้อยกว่า ..... ปีนับถึงวันสมัครรับเลือกตั้ง

(๔.๒) หลักฐานซึ่งแสดงว่าเป็นบุคคลซึ่งเกิดในจังหวัดที่สมัครรับเลือกตั้ง

(๔.๓) หลักฐานซึ่งแสดงว่าเคยศึกษาในสถานศึกษาที่ตั้งอยู่ในจังหวัดที่สมัครรับเลือกตั้งเป็นเวลาติดต่อกันไม่น้อยกว่า ..... ปีการศึกษา

(๔.๔) หลักฐานซึ่งแสดงว่าเคยรับราชการหรือเคยมีชื่ออยู่ในทะเบียนบ้านในจังหวัดที่สมัครรับเลือกตั้งเป็นเวลาติดต่อกันไม่น้อยกว่า .... ปี

(๕) ผู้สมัครรับเลือกตั้งสมาชิกสภาผู้แทนราษฎรแบบสัดส่วนให้ยื่นหลักฐานประกอบการสมัครรับเลือกตั้งเช่นเดียวกับ (๔) แต่จังหวัดให้หมายถึงกลุ่มจังหวัด

อนึ่ง บุคคลใดประสงค์จะสมัครรับเลือกตั้งสมาชิกสภาผู้แทนราษฎร ให้มีสิทธิสมัครรับเลือกตั้งในนามของพรรคการเมืองใดพรรคการเมืองเดียว และจะสมัครรับเลือกตั้งแบบแบ่งเขตเลือกตั้งหรือแบบสัดส่วนแบบใดแบบหนึ่งได้เพียงแบบเดียว และสมัครรับเลือกตั้งได้เพียงเขตเดียว

จึงประกาศให้ทราบโดยทั่วกัน

ประกาศ ณ วันที่ ..... เดือน ..... พ.ศ. ....

(ลงชื่อ) .....

(.....)

ประธานกรรมการการเลือกตั้ง



ประกาศคณะกรรมการการเลือกตั้ง  
เรื่อง การสมัครรับเลือกตั้งสมาชิกสภาผู้แทนราษฎรแทนตำแหน่งที่ว่าง

ด้วยได้มีพระราชกฤษฎีกาให้มีการเลือกตั้งสมาชิกสภาผู้แทนราษฎรแบบแบ่งเขตเลือกตั้งแทนตำแหน่งที่ว่างในวันที่ ..... ของเขตเลือกตั้งที่ ..... จังหวัด ..... ฉะนั้น อาศัยอำนาจตามความในมาตรา ๗ แห่งพระราชบัญญัติประกอบรัฐธรรมนูญว่าด้วยการเลือกตั้งสมาชิกสภาผู้แทนราษฎรและการได้มาซึ่งสมาชิกวุฒิสภา พ.ศ. ๒๕๕๐ คณะกรรมการการเลือกตั้งจึงกำหนดวันรับสมัครเลือกตั้งสมาชิกสภาผู้แทนราษฎรแบบแบ่งเขตเลือกตั้งแทนตำแหน่งที่ว่าง ตั้งแต่วันที่ ..... เดือน ..... พ.ศ. .... ถึงวันที่ ..... เดือน ..... พ.ศ. .... ระหว่าง ..... น. ถึง ..... น. ณ สถานที่ที่ผู้อำนวยการการเลือกตั้งประจำเขตเลือกตั้งกำหนด

ผู้ใดประสงค์จะสมัครรับเลือกตั้งสมาชิกสภาผู้แทนราษฎรแบบแบ่งเขตเลือกตั้งแทนตำแหน่งที่ว่างดังกล่าว ให้ยื่นใบสมัครรับเลือกตั้งด้วยตนเองพร้อมทั้งหนังสือรับรองของหัวหน้าพรรคการเมือง ค่าธรรมเนียมการสมัครรับเลือกตั้งคนละห้าพันบาท รูปถ่ายหน้าตรงไม่สวมหมวกขนาดกว้างประมาณ ๘.๕ เซนติเมตร ยาวประมาณ ๑๓.๕ เซนติเมตร จำนวนคนละ ..... รูป รวมทั้งหลักฐานประกอบการยื่นใบสมัครรับรองความถูกต้องต่อผู้อำนวยการการเลือกตั้งประจำเขตเลือกตั้งนั้น ดังนี้

(๑) สำเนาบัตรประจำตัวประชาชน แต่ถ้าผู้สมัครรับเลือกตั้งเป็นบุคคลซึ่งไม่ต้องมีบัตรประจำตัวประชาชนตามกฎหมาย ให้ใช้บัตรประจำตัวหรือหลักฐานอื่นใดของทางราชการที่มีรูปถ่ายสามารถแสดงตนได้

(๒) สำเนาทะเบียนบ้าน

(๓) ใบรับรองแพทย์

(๔) หลักฐานเพิ่มเติมอย่างใดอย่างหนึ่ง ดังนี้

(๔.๑) หลักฐานซึ่งแสดงว่ามีชื่ออยู่ในทะเบียนบ้านในจังหวัดที่สมัครรับเลือกตั้งเป็นเวลาติดต่อกันไม่น้อยกว่าห้าปีนับถึงวันสมัครรับเลือกตั้ง

(๔.๒) หลักฐานซึ่งแสดงว่าเป็นบุคคลซึ่งเกิดในจังหวัดที่สมัครรับเลือกตั้ง

(๔.๓) หลักฐานซึ่งแสดงว่าเคยศึกษาในสถานศึกษาที่ตั้งอยู่ในจังหวัดที่สมัครรับเลือกตั้งเป็นเวลาติดต่อกันไม่น้อยกว่าห้าปีการศึกษา

(๔.๔) หลักฐานซึ่งแสดงว่าเคยรับราชการหรือเคยมีชื่ออยู่ในทะเบียนบ้านในจังหวัดที่สมัครรับเลือกตั้งเป็นเวลาติดต่อกันไม่น้อยกว่าห้าปี

อนึ่ง บุคคลใดประสงค์จะสมัครรับเลือกตั้งสมาชิกสภาผู้แทนราษฎร ให้มีสิทธิสมัครรับเลือกตั้งในนามของพรรคการเมืองใดเพียงพรรคการเมืองเดียว และจะสมัครรับเลือกตั้งแบบแบ่งเขตเลือกตั้งได้เพียงเขตเดียว

จึงประกาศให้ทราบโดยทั่วกัน

ประกาศ ณ วันที่ ..... เดือน ..... พ.ศ. ....

(ลงชื่อ) .....

(.....)

ประธานกรรมการการเลือกตั้ง



ประกาศผู้อำนวยการการเลือกตั้งประจำเขตเลือกตั้งที่ .....

จังหวัด .....

เรื่อง กำหนดสถานที่สมัครรับเลือกตั้งสมาชิกสภาผู้แทนราษฎรแบบแบ่งเขตเลือกตั้ง

-----

ตามที่คณะกรรมการการเลือกตั้งได้ประกาศรับสมัครเลือกตั้งสมาชิกสภาผู้แทนราษฎรแบบแบ่งเขตเลือกตั้ง ตั้งแต่วันที่ ..... เดือน ..... พ.ศ. .... ถึงวันที่..... เดือน ..... พ.ศ. .... นั้น

อาศัยอำนาจตามความในมาตรา ๓๖ แห่งพระราชบัญญัติประกอบรัฐธรรมนูญว่าด้วยการเลือกตั้งสมาชิกสภาผู้แทนราษฎรและการได้มาซึ่งสมาชิกวุฒิสภา พ.ศ. ๒๕๕๐ ผู้อำนวยการการเลือกตั้งประจำเขตเลือกตั้งที่ ..... จังหวัด ..... จึงกำหนดให้ใช้ ..... เป็นสถานที่สมัครรับเลือกตั้งสมาชิกสภาผู้แทนราษฎรแบบแบ่งเขตเลือกตั้งของเขตเลือกตั้งที่ ..... จังหวัด .....

ดังนั้น ผู้ใดประสงค์จะสมัครรับเลือกตั้งสมาชิกสภาผู้แทนราษฎรแบบแบ่งเขตเลือกตั้งให้นำหลักฐานเอกสารที่คณะกรรมการการเลือกตั้งกำหนดมายื่นต่อผู้อำนวยการการเลือกตั้งประจำเขตเลือกตั้งด้วยตนเองภายในระยะเวลาและสถานที่ที่กำหนด

จึงประกาศให้ทราบโดยทั่วกัน

ประกาศ ณ วันที่ ..... เดือน ..... พ.ศ. ....

(ลงชื่อ) .....

(.....)

ผู้อำนวยการการเลือกตั้งประจำเขตเลือกตั้งที่ ...

จังหวัด .....



ใบสมัครรับเลือกตั้งสมาชิกสภาผู้แทนราษฎร  
แบบแบ่งเขตเลือกตั้ง

ใบสมัครเลขที่ ..... (สำหรับเจ้าหน้าที่กรอก)  
ข้าพเจ้า

(๑) นาย/นาง/นางสาว/ยศ .....  
สัญชาติ .....

(๒) หมายเลขประจำตัวประชาชน

□-□□□□-□□□□□□-□□-□

(๓) เกิดวันที่ ..... เดือน ..... พ.ศ. ....

(๔) อายุ ..... ปี

(๕) เกิดบ้านเลขที่ ..... ตรอก/ซอย .....

หมู่ที่ ..... ถนน .....

ตำบล/เทศบาล.....

อำเภอ.....

จังหวัด .....

รหัสไปรษณีย์ .....

(๖) ที่อยู่ปัจจุบันอยู่บ้านเลขที่ ..... ตรอก/ซอย .....

หมู่ที่ ..... ถนน ..... ตำบล/เทศบาล.....

อำเภอ..... จังหวัด .....

รหัสไปรษณีย์ .....

(๗) สถานที่ติดต่อ .....

โทรศัพท์ ..... โทรสาร .....

(๘) บิดาชื่อ ..... สัญชาติ .....

(๙) มารดาชื่อ ..... สัญชาติ .....

(๑๐) คู่สมรสชื่อ ..... สัญชาติ .....

(๑๑) สังกัดพรรคการเมือง ชื่อ .....

รูปถ่ายหรือรูปภาพ  
ขนาด ๔.๕ x ๑๓.๕ ซม. โดยประมาณ

(ใบต่อ)

(๑๒) คุณสมบัติอื่นตามรัฐธรรมนูญแห่งราชอาณาจักรไทย พุทธศักราช ๒๕๕๐ กำหนดอย่างใดอย่างหนึ่ง คือ

(๑๒.๑) มีชื่ออยู่ในทะเบียนบ้านในจังหวัดที่สมัครรับเลือกตั้งติดต่อกันไม่น้อยกว่า ..... นับถึงวันสมัครรับเลือกตั้ง ระหว่างวันที่ ..... เดือน ..... พ.ศ. .... ถึงวันที่ ..... เดือน ..... พ.ศ. ....

(๑๒.๒) เกิดในจังหวัด ..... ซึ่งเป็นจังหวัดที่สมัครรับเลือกตั้ง

(๑๒.๓) เคยศึกษาในสถานศึกษา ..... ที่ตั้งอยู่ในจังหวัดที่สมัครรับเลือกตั้งเป็นเวลาติดต่อกัน ..... การศึกษา ระหว่างวันที่ ..... เดือน ..... พ.ศ. .... ถึงวันที่ ..... เดือน ..... พ.ศ. ...

(๑๒.๔) เคยรับราชการในตำแหน่ง ..... ระหว่างวันที่ ..... เดือน ..... พ.ศ. .... ถึงวันที่ ..... เดือน ..... พ.ศ. .... หรือเคยมีชื่ออยู่ในทะเบียนบ้านเลขที่ ..... หมู่ที่ ..... ตรอก ..... ซอย ..... ถนน ..... ตำบล/เทศบาล ..... อำเภอ ..... จังหวัด ..... ในจังหวัดที่สมัครรับเลือกตั้งเป็นเวลาติดต่อกันไม่น้อยกว่าห้าปี ระหว่างวันที่ ..... เดือน ..... พ.ศ. .... ถึงวันที่ ..... เดือน ..... พ.ศ. ....

(๑๓) วุฒิมหาบัณฑิต .....

(๑๔) เคยเป็นสมาชิกสภาผู้แทนราษฎร ปี พ.ศ. .... หรือสมาชิกวุฒิสภา พ.ศ. .... หรือ สภานิติบัญญัติแห่งชาติ ปี พ.ศ. ....

(๑๕) อาชีพสุดท้ายก่อนสมัครรับเลือกตั้ง .....

ข้าพเจ้าผู้สมัครรับเลือกตั้งของพรรค ..... โดยขอสมัครรับเลือกตั้งเป็นสมาชิกสภาผู้แทนราษฎรแบบแบ่งเขตเลือกตั้งในเขตเลือกตั้งที่ ..... จังหวัด ..... และข้าพเจ้าขอรับรองว่าข้าพเจ้าเป็นผู้มีสิทธิสมัครรับเลือกตั้งสมาชิกสภาผู้แทนราษฎร โดยมีคุณสมบัติและไม่มีลักษณะต้องห้ามเป็นผู้มีสิทธิสมัครรับเลือกตั้งสมาชิกสภาผู้แทนราษฎร ตามบทบัญญัติของรัฐธรรมนูญแห่งราชอาณาจักรไทย และพระราชบัญญัติประกอบรัฐธรรมนูญว่าด้วยการเลือกตั้งสมาชิกสภาผู้แทนราษฎรและการได้มาซึ่งสมาชิกวุฒิสภา พ.ศ. ๒๕๕๐

(ลงชื่อ) ..... ผู้สมัคร

(.....)

ยื่น ณ วันที่ ..... เดือน ..... พ.ศ. ....

**บันทึกการให้ถ้อยคำของผู้สมัครรับเลือกตั้งสมาชิกสภาผู้แทนราษฎร**

เขียนที่ .....

วันที่ ..... เดือน ..... พ.ศ. ....

ข้าพเจ้า ..... ขอให้ถ้อยคำด้วยความสัตย์จริงต่อ  
..... ตำแหน่ง ..... ดังต่อไปนี้

**ถาม** ท่านใช้หลักฐานใดบ้างมาใช้ประกอบการสมัครรับเลือกตั้ง

**ตอบ** ข้าพเจ้าได้นำหลักฐานที่ข้าพเจ้าได้รับรองแล้วประกอบการสมัครรับเลือกตั้ง ดังนี้

.....  
.....  
.....

**ถาม** ท่านยืนยันรับรองความถูกต้องหลักฐานการสมัครรับเลือกตั้งหรือไม่

**ตอบ** ข้าพเจ้าขอยืนยันรับรองความถูกต้องหลักฐานเป็นจริงทุกประการ

**ถาม** ท่านเป็นผู้มีสิทธิสมัครรับเลือกตั้งเป็นสมาชิกสภาผู้แทนราษฎร และมีคุณสมบัติและไม่มีลักษณะต้องห้ามเป็นผู้มีสิทธิสมัครรับเลือกตั้ง ตามบทบัญญัติของรัฐธรรมนูญแห่งราชอาณาจักรไทยและพระราชบัญญัติประกอบรัฐธรรมนูญว่าด้วยการเลือกตั้งสมาชิกสภาผู้แทนราษฎรและการได้มาซึ่งสมาชิกวุฒิสภา พ.ศ. ๒๕๕๐ ใช่หรือไม่

**ตอบ** ใช่

**ถาม** ท่านเป็นสมาชิกพรรคการเมืองเพียงพรรคการเมืองเดียวหรือไม่

**ตอบ** ข้าพเจ้าเป็นสมาชิกพรรคการเมืองเพียงพรรคการเมืองเดียว คือ พรรค .....

ข้อความข้างบนนี้ได้อ่านให้ข้าพเจ้าฟังแล้ว ขอรับรองว่าถูกต้องและขอยืนยันในชั้นศาลได้ด้วย จึงลงลายมือชื่อไว้เป็นหลักฐาน

(ลงชื่อ) .....

(.....) ผู้ให้ถ้อยคำ

(ลงชื่อ) .....

(.....) ผู้บันทึก/จด/อ่าน

**คำสั่งผู้อำนวยการการเลือกตั้งประจำเขตเลือกตั้ง**

ได้สอบสวนแล้ว

ให้รับใบสมัคร

ไม่ได้รับใบสมัครเพราะ .....

.....

(ลงชื่อ) .....

(.....)

ผู้อำนวยการการเลือกตั้งประจำเขตเลือกตั้งที่ ..... จังหวัด .....

วันที่ ..... เดือน ..... พ.ศ. ....



หนังสือรับรองของหัวหน้าพรรคการเมือง

ที่ .....

เขียนที่ .....

หนังสือฉบับนี้ให้ไว้เพื่อรับรองว่า นาย/นาง/นางสาว/ยศ .....  
 หมายเลขประจำตัวประชาชน ..... เป็นสมาชิกพรรค .....  
 ลำดับที่ ..... เมื่อวันที่ ..... เดือน ..... พ.ศ. .... พรรคได้ส่งสมัครเข้ารับเลือกตั้ง  
 สมาชิกสภาผู้แทนราษฎรแบบแบ่งเขตเลือกตั้งที่ ..... จังหวัด ..... สำหรับการเลือกตั้ง  
 สมาชิกสภาผู้แทนราษฎรในวันที่ ..... เดือน ..... พ.ศ. ....

(ลงชื่อ) .....

(.....)

หัวหน้าพรรค .....

หมายเหตุ กรณีที่หัวหน้าพรรคไม่ได้ลงนามในหนังสือรับรองด้วยตนเอง ผู้ลงนามแทนจะต้องเป็น  
 กรรมการบริหารพรรคที่ได้รับมอบหมายเป็นหนังสือจากหัวหน้าพรรคการเมืองนั้นตามมาตรา ๑๗  
 แห่งพระราชบัญญัติประกอบรัฐธรรมนูญว่าด้วยพรรคการเมือง พ.ศ. ๒๕๕๐ และผู้สมัครต้องยื่นหนังสือ  
 มอบหมายนี้พร้อมกับการยื่นใบสมัครรับเลือกตั้ง

**หนังสือมอบหมาย  
ทำการแทนหัวหน้าพรรคการเมือง**

ที่ .....

เขียนที่ .....

วันที่ ..... เดือน ..... พ.ศ. ....

เรื่อง มอบหมายให้ทำการแทนหัวหน้าพรรคการเมือง  
กราบเรียน ประธานกรรมการการเลือกตั้ง

ข้าพเจ้า นาย/นาง/นางสาว/ยศ ..... หัวหน้าพรรค .....  
อยู่บ้านเลขที่ ..... ถนน ..... ตำบล ..... อำเภอ ..... จังหวัด .....  
ได้มอบหมายให้กรรมการบริหารพรรคชื่อ ๑. ....

๒. ....

เป็นผู้มีอำนาจทำการแทนข้าพเจ้า ดังนี้ (ระบุอำนาจที่จะมอบหมายเป็นข้อๆ ให้ชัดเจน)

๑. ....

๒. ....

ฯลฯ

เพื่อเป็นหลักฐาน ข้าพเจ้า ..... จึงได้ลงลายมือชื่อไว้เป็นหลักฐาน  
ต่อหน้าพยาน

(ลงชื่อหัวหน้าพรรคการเมือง) .....

(.....)

(ลงชื่อผู้รับมอบหมาย) .....

(.....)

(ลงชื่อชื่อพยาน) .....

(.....)

(ลงชื่อชื่อพยาน) .....

(.....)

(ลงชื่อชื่อพยาน) .....

(.....)

หมายเหตุ ผู้รับมอบหมายให้ทำแทนหัวหน้าพรรคการเมือง จะต้องเป็นกรรมการบริหารพรรคที่กำหนดตาม  
มาตรา ๑๗ แห่งพระราชบัญญัติประกอบรัฐธรรมนูญว่าด้วยพรรคการเมือง พ.ศ. ๒๕๕๐



บัญชีรายชื่อผู้สมัครรับเลือกตั้งสมาชิกสภาผู้แทนราษฎร  
แบบสัดส่วนของพรรค .....

-----

เลขที่ ..... (สำหรับเจ้าหน้าที่กรอก)

ข้าพเจ้า นาย/นาง/นางสาว/ยศ ..... หัวหน้าพรรค ..... หรือเป็น  
ผู้รับมอบจากหัวหน้าพรรค ..... มีที่ตั้งสำนักงานใหญ่ของพรรคอยู่ ณ บ้านเลขที่ .....  
หมู่ที่ ..... ซอย ..... ถนน ..... ตำบล/เทศบาล .....  
อำเภอ ..... จังหวัด ..... โทรศัพท์ ..... และเป็นพรรคการเมืองที่นาย  
ทะเบียนได้จัดแจ้งไว้ในทะเบียนพรรคการเมืองแล้ว ขอยื่นบัญชีรายชื่อผู้สมัครรับเลือกตั้งสมาชิกสภาผู้แทน  
ราษฎรแบบสัดส่วนของพรรค ..... จำนวน ..... กลุ่มจังหวัด จำนวน ..... คน มี  
รายชื่อเรียงตามลำดับ ดังนี้

กลุ่มจังหวัดที่ ๑ (๑. จังหวัด ..... ๒. จังหวัด ..... ฯลฯ)

ลำดับที่	ชื่อ-ชื่อสกุล	ที่อยู่ตามทะเบียนบ้าน
๑		
๒		
๓		
๔		
๕		
๖		
๗		
๘		
๙		
๑๐		

กลุ่มจังหวัดที่ ๒ (๑. จังหวัด ..... ๒. จังหวัด ..... ฯลฯ)

ลำดับที่	ชื่อ-ชื่อสกุล	ที่อยู่ตามทะเบียนบ้าน
๑		
๒		
๓		
๔		
๕		
๖		
๗		
๘		
๙		
๑๐		

ฯลฯ

ข้าพเจ้าขอรับรองว่าผู้สมัครรับเลือกตั้งสมาชิกสภาผู้แทนราษฎรแบบสัดส่วนดังกล่าวเป็นผู้มีสิทธิสมัครรับเลือกตั้งสมาชิกสภาผู้แทนราษฎร โดยมีคุณสมบัติและไม่มีลักษณะต้องห้ามเป็นผู้มีสิทธิสมัครรับเลือกตั้งสมาชิกสภาผู้แทนราษฎร ตามบทบัญญัติของรัฐธรรมนูญแห่งราชอาณาจักรไทย พระราชบัญญัติประกอบรัฐธรรมนูญว่าด้วยการเลือกตั้งสมาชิกสภาผู้แทนราษฎรและการได้มาซึ่งสมาชิกวุฒิสภา พ.ศ. ๒๕๕๐ และพระราชบัญญัติประกอบรัฐธรรมนูญว่าด้วยพรรคการเมือง พ.ศ. ๒๕๕๐ และการคัดเลือกได้ดำเนินการตามหลักเกณฑ์และวิธีการที่กำหนดไว้ในข้อบังคับของพรรคการเมือง

ยื่น ณ วันที่ ..... เดือน ..... พ.ศ. ....

(ลงชื่อ) .....

(.....)

หัวหน้าพรรค .....



หนังสือยินยอมให้เสนอชื่อสมัครรับเลือกตั้ง  
สมาชิกสภาผู้แทนราษฎรแบบสัดส่วน

ใบแสดงความยินยอมเลขที่ ..... (สำหรับเจ้าหน้าที่กรอก)  
ข้าพเจ้า

- (๑) นาย/นาง/นางสาว/ยศ .....  
สัญชาติ .....
- (๒) เลขหมายประจำตัวประชาชน  
□-□□□□-□□□□□-□□-□
- (๓) เกิดวันที่ ..... เดือน ..... พ.ศ. ....
- (๔) อายุ ..... ปี
- (๕) เกิดบ้านเลขที่ ..... ตรอก/ซอย .....
- หมู่ที่ ..... ถนน .....
- ตำบล/เทศบาล ..... อำเภอ .....
- จังหวัด ..... รหัสไปรษณีย์ .....
- (๖) ที่อยู่ปัจจุบันอยู่บ้านเลขที่ ..... ตรอก/ซอย .....
- หมู่ที่ ..... ถนน .....
- ตำบล/เทศบาล..... อำเภอ .....
- จังหวัด ..... รหัสไปรษณีย์ .....
- (๗) สถานที่ติดต่อ .....  
โทรศัพท์ ..... โทรสาร .....
- (๘) บิดาชื่อ ..... สัญชาติ .....
- (๙) มารดาชื่อ ..... สัญชาติ .....
- (๑๐) คู่สมรสชื่อ ..... สัญชาติ .....
- (๑๑) สังกัดพรรคการเมืองชื่อ .....
- (๑๒) วุฒิกการศึกษาสูงสุด .....
- (๑๓) เคยเป็นสมาชิกสภาผู้แทนราษฎร ปี พ.ศ. .... หรือสมาชิกวุฒิสภา ปี พ.ศ. ....  
หรือสมาชิกสภานิติบัญญัติแห่งชาติ ปี พ.ศ. ....
- (๑๔) อาชีพสุดท้ายก่อนสมัครรับเลือกตั้ง .....

โดยหนังสือฉบับนี้ ข้าพเจ้ายินยอมให้พรรค ..... เสนอชื่อข้าพเจ้าสมัครรับเลือกตั้งเป็น  
สมาชิกสภาผู้แทนราษฎรแบบสัดส่วนของพรรค ..... และข้าพเจ้าขอรับรองว่าข้าพเจ้าเป็นผู้มีสิทธิสมัครรับ  
เลือกตั้งสมาชิกสภาผู้แทนราษฎร โดยมีคุณสมบัติและไม่มีลักษณะต้องห้ามเป็นผู้มีสิทธิสมัครรับเลือกตั้ง  
สมาชิกสภาผู้แทนราษฎร ตามบทบัญญัติของรัฐธรรมนูญแห่งราชอาณาจักรไทย และพระราชบัญญัติประกอบ  
รัฐธรรมนูญว่าด้วยการเลือกตั้งสมาชิกสภาผู้แทนราษฎรและการได้มาซึ่งสมาชิกวุฒิสภา พ.ศ. ๒๕๕๐

(ลงชื่อ) ..... ผู้สมัคร

(.....)

ยื่น ณ วันที่ ..... เดือน ..... พ.ศ. ....

รูปถ่ายหรือรูปภาพ

ขนาด ๘.๕ x ๑๓.๕ ซม. โดยประมาณ



ส.ส. ๑๘

**ใบรับใบสมัครรับเลือกตั้งสมาชิกสภาผู้แทนราษฎรแบบแบ่งเขตเลือกตั้ง**

ใบรับลำดับที่ .....

เล่มที่ .....

ได้รับสมัครรับเลือกตั้งเป็นสมาชิกสภาผู้แทนราษฎรของ .....  
ซึ่งสมัครรับเลือกตั้งในการเลือกตั้งสมาชิกสภาผู้แทนราษฎรแบบแบ่งเขตเลือกตั้งในเขตเลือกตั้งที่ .....  
จังหวัด ..... และหนังสือรับรองของหัวหน้าพรรค ..... ค่าธรรมเนียมการสมัคร  
เป็นเงินสดหรือตัวแลกเงินหรือแคชเชียร์เช็ค ธนาคาร ..... สาขา .....  
เลขที่ ..... จำนวน ..... บาท (.....)  
พร้อมทั้งรูปถ่าย จำนวนคนละ ..... รูป ตลอดจนหลักฐานประกอบการยื่นใบสมัครแล้ว เมื่อวันที่ ....  
เดือน ..... พ.ศ. .... เวลา ..... น.

(ลงชื่อ) .....

(.....)

ผู้อำนวยการการเลือกตั้งประจำเขตเลือกตั้งที่ .....

จังหวัด .....



ส.ส. ๑๘/ส

### ใบรับใบสมัครรับเลือกตั้งสมาชิกสภาผู้แทนราษฎรแบบสัดส่วน

-----

ใบรับลำดับที่ .....

เล่มที่ .....

ได้รับเอกสารการสมัครรับเลือกตั้งสมาชิกสภาผู้แทนราษฎรแบบสัดส่วนของพรรค  
..... จำนวน ..... เขตเลือกตั้ง จำนวน ..... คน และหนังสือยินยอมของ  
ผู้สมัครทุกคน ค่าธรรมเนียมการสมัครเป็นเงินสดหรือตัวแลกเงินหรือแคชเชียร์เช็ค ธนาคาร  
..... สาขา ..... เลขที่ ..... จำนวน  
..... บาท (.....) พร้อมทั้งรูปถ่าย จำนวนคนละ ..... รูป  
ตลอดจนหลักฐานประกอบการยื่นใบสมัครแล้ว เมื่อวันที่ .... เดือน ..... พ.ศ. .... เวลา  
..... น.

(ลงชื่อ) .....

(.....)

ประธานกรรมการการเลือกตั้ง



ที่ .....

เขียนที่ .....  
.....

วันที่ ..... เดือน ..... พ.ศ. ....

เรื่อง แจ้งการไม่รับสมัครเลือกตั้งสมาชิกสภาผู้แทนราษฎรแบบแบ่งเขตเลือกตั้ง

เรียน .....

ตามที่ท่านได้ยื่นใบสมัครรับเลือกตั้งเป็นสมาชิกสภาผู้แทนราษฎรแบบแบ่งเขตเลือกตั้ง  
เมื่อวันที่ ..... เดือน ..... พ.ศ. .... นั้น

บัดนี้ ผู้อำนวยการการเลือกตั้งประจำเขตเลือกตั้งได้ตรวจสอบหลักฐานการสมัคร คุณสมบัติ  
และสอบสวนการสมัครรับเลือกตั้งของท่านแล้ว ปรากฏว่าท่านเป็นผู้ขาดคุณสมบัติหรือมีลักษณะต้องห้าม  
มิให้ใช้สิทธิสมัครรับเลือกตั้งสมาชิกสภาผู้แทนราษฎรแบบแบ่งเขตเลือกตั้งตามบทบัญญัติของรัฐธรรมนูญ  
แห่งราชอาณาจักรไทย และพระราชบัญญัติประกอบรัฐธรรมนูญว่าด้วยการเลือกตั้งสมาชิกสภาผู้แทนราษฎร  
และการได้มาซึ่งสมาชิกวุฒิสภา พ.ศ. ๒๕๕๐

เนื่องจาก .....  
.....  
.....  
.....

จึงเรียนมาเพื่อโปรดทราบ

ขอแสดงความนับถือ

(ลงชื่อ) .....

(.....)

ผู้อำนวยการการเลือกตั้งประจำเขตเลือกตั้งที่ .....

จังหวัด .....





ที่ .....

เขียนที่ .....  
.....

วันที่ ..... เดือน ..... พ.ศ. ....

เรื่อง แจ้งการไม่รับสมัครเลือกตั้งสมาชิกสภาผู้แทนราษฎรแบบสัดส่วน

เรียน หัวหน้าพรรค .....

สิ่งที่ส่งมาด้วย ประกาศคณะกรรมการการเลือกตั้ง เรื่อง รายชื่อผู้สมัครรับเลือกตั้งสมาชิกสภาผู้แทน  
ราษฎรแบบสัดส่วน (ส.ส. ๒๒/ส๒)

ตามที่พรรค ..... ได้ยื่นบัญชีรายชื่อผู้สมัครรับเลือกตั้ง  
สมาชิกสภาผู้แทนราษฎรแบบสัดส่วน จำนวน ..... กลุ่มจังหวัด จำนวน ..... คน เมื่อวันที่ ....  
เดือน ..... พ.ศ. .... นั้น

บัดนี้ คณะกรรมการการเลือกตั้งได้ตรวจสอบหลักฐานการสมัคร คุณสมบัติ และลักษณะ  
ต้องห้ามของผู้สมัครรับเลือกตั้งแบบสัดส่วนของพรรค ..... ทุกคนแล้วปรากฏว่า

ผู้สมัครรับเลือกตั้งตามบัญชีรายชื่อผู้สมัครรับเลือกตั้งสมาชิกสภาผู้แทนราษฎรแบบสัดส่วน  
ขาดคุณสมบัติหรือมีลักษณะต้องห้ามมิให้ใช้สิทธิสมัครรับเลือกตั้งสมาชิกสภาผู้แทนราษฎร ตามบทบัญญัติ  
ของรัฐธรรมนูญแห่งราชอาณาจักรไทย พระราชบัญญัติประกอบรัฐธรรมนูญว่าด้วยการเลือกตั้ง  
สมาชิกสภาผู้แทนราษฎรและการได้มาซึ่งสมาชิกวุฒิสภา พ.ศ. ๒๕๕๐ และพระราชบัญญัติประกอบ  
รัฐธรรมนูญว่าด้วยพรรคการเมือง พ.ศ. ๒๕๕๐ จำนวน ..... คน ดังนี้

- ๑. ....ระบุชื่อ..... (กลุ่มจังหวัดที่ ...) เนื่องจาก .....
- ๒. ....ระบุชื่อ..... (กลุ่มจังหวัดที่ ...) เนื่องจาก .....
- ๓. ....ระบุชื่อ..... (กลุ่มจังหวัดที่ ...) เนื่องจาก .....

ฯลฯ

จึงเรียนมาเพื่อโปรดทราบ

ขอแสดงความนับถือ

(ลงชื่อ) .....  
(.....)  
ประธานกรรมการการเลือกตั้ง



ประกาศผู้ว่าการการเลือกตั้งประจำเขตเลือกตั้งที่ ..... จังหวัด .....  
เรื่อง เพิกถอนการสมัครรับเลือกตั้งสมาชิกสภาผู้แทนราษฎรแบบแบ่งเขตเลือกตั้ง

-----

ตามประกาศผู้ว่าการการเลือกตั้งประจำเขตเลือกตั้งที่ ... จังหวัด .....  
เรื่อง การรับสมัครเลือกตั้งสมาชิกสภาผู้แทนราษฎรแบบแบ่งเขตเลือกตั้ง ลงวันที่ ... เดือน .....  
พ.ศ. .... ได้ประกาศรับสมัคร (นาย/นาง/นางสาว/ยศ) ..... เป็นผู้สมัคร  
รับเลือกตั้งสมาชิกสภาผู้แทนราษฎร สังกัดพรรค ..... หมายเลขประจำตัวผู้สมัคร .....  
เขตเลือกตั้งที่ ..... จังหวัด ..... นั้น

ด้วยศาลฎีกาได้มีคำสั่งเพิกถอนการสมัครรับเลือกตั้งสมาชิกสภาผู้แทนราษฎรของ (นาย/  
นาง/นางสาว/ยศ) ..... สังกัดพรรค ..... หมายเลขประจำตัว  
ผู้สมัคร ..... เขตเลือกตั้งที่ ..... จังหวัด ..... รายละเอียดตามสำเนาคำสั่งศาลฎีกาคดี  
หมายเลขดำที่ ...../..... คดีหมายเลขแดงที่ ...../..... วันที่ ..... เดือน ..... พ.ศ. ....

ดังนั้น จึงประกาศให้ทราบโดยทั่วกัน และหากปรากฏว่ามีบัตรเลือกตั้งใดที่ทำเครื่องหมาย  
กากบาทในช่องหมายเลขประจำตัวผู้สมัครรับเลือกตั้งรายดังกล่าวให้ถือว่าเป็น**บัตรเสีย**

ประกาศ ณ วันที่ ..... เดือน ..... พ.ศ. ....

(ลงชื่อ) .....

(.....)

ผู้ว่าการการเลือกตั้งประจำเขตเลือกตั้งที่ .....

จังหวัด .....



ประกาศคณะกรรมการการเลือกตั้ง  
เรื่อง เพิกถอนการสมัครรับเลือกตั้งสมาชิกสภาผู้แทนราษฎรแบบสัดส่วน

-----

ตามประกาศคณะกรรมการการเลือกตั้ง เรื่อง รายชื่อผู้สมัครรับเลือกตั้งสมาชิกสภาผู้แทนราษฎรแบบสัดส่วนของพรรค ..... ลงวันที่ ... เดือน ..... พ.ศ. .... ได้ประกาศรับสมัคร (นาย/นาง/นางสาว/ยศ) ..... เป็นผู้สมัครรับเลือกตั้งสมาชิกสภาผู้แทนราษฎรแบบสัดส่วน ของกลุ่มจังหวัดที่ ..... นั้น

ด้วยศาลฎีกาได้มีคำสั่งเพิกถอนการสมัครรับเลือกตั้งสมาชิกสภาผู้แทนราษฎรแบบสัดส่วนของ (นาย/นาง/นางสาว/ยศ) ..... สังกัดพรรค ..... กลุ่มจังหวัดที่ ..... รายละเอียดตามสำเนาคำสั่งศาลฎีกาคดีหมายเลขดำที่...../..... คดีหมายเลขแดงที่ ...../..... วันที่ ..... เดือน ..... พ.ศ. ....

ดังนั้น จึงประกาศให้ทราบโดยทั่วกัน

ประกาศ ณ วันที่ ..... เดือน ..... พ.ศ. ....

(ลงชื่อ) .....  
(.....)  
ประธานกรรมการการเลือกตั้ง



ที่ .....

สำนักงานคณะกรรมการการเลือกตั้งประจำเขตเลือกตั้งที่ ....  
จังหวัด .....

วันที่ .... เดือน ..... พ.ศ. ....

เรื่อง รายงานผลการรับสมัครสมาชิกสภาผู้แทนราษฎร เขตเลือกตั้งที่ ..... จังหวัด .....

กราบเรียน ประธานกรรมการการเลือกตั้ง

ตามที่คณะกรรมการการเลือกตั้งประจำเขตเลือกตั้งที่ ..... จังหวัด ..... ได้ดำเนินการรับสมัครเลือกตั้งสมาชิกสภาผู้แทนราษฎร ตั้งแต่วันที่ .... เดือน ..... พ.ศ. .... ถึงวันที่..... เดือน ..... พ.ศ. .... นั้น

วันที่ .... เดือน ..... พ.ศ. .... มีผู้สมัครรับเลือกตั้ง จำนวน ..... คน ดังนี้

(๑) ได้รับสมัครไว้ ..... คน มีรายชื่อดังนี้

ชื่อผู้สมัครรับเลือกตั้ง	เลขประจำตัวประชาชน	สังกัดพรรค	หมายเลขประจำตัวผู้สมัคร	หมายเหตุ
รวม .....				

(๒) ไม่รับสมัครไว้ ..... คน มีรายชื่อดังนี้

๑. .... พรรค .....

๒. .... พรรค .....

๓. .... พรรค .....

๔. .... พรรค .....

ฯลฯ

อนึ่ง นับตั้งแต่วันเปิดรับสมัครถึงวันนี้ มีผู้สมัครรับเลือกตั้งแล้ว จำนวน ..... คน  
รับใบสมัครไว้ ..... คน ไม่รับสมัครไว้ ..... คน

จึงกราบเรียนมาเพื่อโปรดทราบ

ขอแสดงความนับถืออย่างยิ่ง

(ลายมือชื่อ) .....

(.....)

ผู้อำนวยการการเลือกตั้งประจำเขตเลือกตั้งที่ .....

จังหวัด .....



ส.ส. ๒๑/ก

ที่ .....

สำนักงานคณะกรรมการการ  
เลือกตั้งประจำเขตเลือกตั้งที่ ....  
จังหวัด .....

วันที่ .... เดือน ..... พ.ศ. ....

เรื่อง รายงานสรุปผลการรับสมัครสมาชิกสภาผู้แทนราษฎร เขตเลือกตั้งที่ ..... จังหวัด .....

กราบเรียน ประธานกรรมการการเลือกตั้ง

ตามที่คณะกรรมการการเลือกตั้งประจำเขตเลือกตั้งที่ ..... จังหวัด ..... ได้ดำเนินการ  
รับสมัครเลือกตั้งสมาชิกสภาผู้แทนราษฎร ตั้งแต่วันที่ .... เดือน ..... พ.ศ. .... ถึงวันที่.....  
เดือน ..... พ.ศ. .... นั้น

บัดนี้ ได้สิ้นสุดการรับสมัครแล้ว มีผู้สมัครรับเลือกตั้ง จำนวน ..... คน ดังนี้

(๑) ได้รับสมัครไว้ ..... คน มีรายชื่อดังนี้

ชื่อผู้สมัครรับเลือกตั้ง	เลขประจำตัวประชาชน	สังกัดพรรค	หมายเลขประจำตัวผู้สมัคร	หมายเหตุ
รวม .....				

(๒) ไม่รับสมัครไว้ ..... คน มีรายชื่อดังนี้

๑. .... พรรค .....

๒. .... พรรค .....

๓. .... พรรค .....

๔. .... พรรค .....

ฯลฯ

จึงกราบเรียนมาเพื่อโปรดทราบ

ขอแสดงความนับถืออย่างยิ่ง

(ลงชื่อ) .....

(.....)

ผู้อำนวยการการเลือกตั้งประจำเขตเลือกตั้งที่ .....

จังหวัด .....



ประกาศผู้อำนวยการการเลือกตั้งประจำเขตเลือกตั้งที่ ..... จังหวัด .....

เรื่อง การรับสมัครเลือกตั้งสมาชิกสภาผู้แทนราษฎรแบบแบ่งเขตเลือกตั้ง

-----

ด้วย ..... อายุ ..... ปี อยู่บ้านเลขที่ .....  
ตรอก/ซอย ..... ถนน ..... หมู่ที่ .... ตำบล/เทศบาล ..... อำเภอ .....  
จังหวัด ..... ผู้สมัครรับเลือกตั้งของพรรค ..... ได้สมัครรับเลือกตั้ง  
สมาชิกสภาผู้แทนราษฎรแบบแบ่งเขตเลือกตั้งที่ ..... จังหวัด .....

บัดนี้ ผู้อำนวยการการเลือกตั้งประจำเขตเลือกตั้งตรวจสอบหลักฐานการสมัคร คุณสมบัติ  
ของผู้สมัครและสอบสวนแล้วเห็นว่า ..... เป็นผู้มีคุณสมบัติและไม่มี  
ลักษณะต้องห้ามเป็นผู้มีสิทธิสมัครรับเลือกตั้งสมาชิกสภาผู้แทนราษฎร

อาศัยอำนาจตามความในมาตรา ๓๗ แห่งพระราชบัญญัติประกอบรัฐธรรมนูญว่าด้วย  
การเลือกตั้งสมาชิกสภาผู้แทนราษฎรและการได้มาซึ่งสมาชิกวุฒิสภา พ.ศ. ๒๕๕๐ จึงประกาศรายชื่อผู้สมัคร  
รับเลือกตั้ง พรรคการเมืองที่สังกัด และหมายเลขประจำตัวผู้สมัครที่ใช้ลงคะแนน ดังนี้

(ชื่อ) .....

สังกัดพรรค .....

หมายเลขประจำตัวผู้สมัคร

(เลขอารบิก)

.....

รูปถ่ายหรือรูปภาพ

ขนาด ๘.๕x๑๓.๕ ซม. โดยประมาณ

ประกาศ ณ วันที่ .... เดือน ..... พ.ศ. ....

(ลงชื่อ).....

(.....)

ผู้อำนวยการการเลือกตั้งประจำเขตเลือกตั้งที่ .....

จังหวัด .....



ประกาศผู้อำนวยการการเลือกตั้งประจำเขตเลือกตั้งที่ ..... จังหวัด .....  
เรื่อง การรับสมัครเลือกตั้งสมาชิกสภาผู้แทนราษฎรแบบแบ่งเขตเลือกตั้ง  
(เพิ่มเติม)

-----

ด้วย ..... อายุ ..... ปี อยู่บ้านเลขที่ .....  
ตรอก/ซอย ..... ถนน ..... หมู่ที่ ..... ตำบล/เทศบาล ..... อำเภอ..... จังหวัด  
..... ผู้สมัครรับเลือกตั้งของพรรค ..... ได้สมัครรับเลือกตั้งสมาชิกสภาผู้แทน  
ราษฎรแบบแบ่งเขตเลือกตั้งที่ ..... จังหวัด .....

บัดนี้ ศาลฎีกาได้มีคำสั่งคดีหมายเลขดำที่...../..... คดีหมายเลขแดงที่ ...../.....  
วันที่ .... เดือน ..... พ.ศ. .... แจ้งผู้อำนวยการการเลือกตั้งประจำเขตเลือกตั้งให้รับสมัคร  
..... เป็นผู้สมัครรับเลือกตั้งสมาชิกสภาผู้แทนราษฎร เขตเลือกตั้งที่  
..... จังหวัด .....

อาศัยอำนาจตามความในมาตรา ๓๗ และมาตรา ๓๘ แห่งพระราชบัญญัติประกอบ  
รัฐธรรมนูญว่าด้วยการเลือกตั้งสมาชิกสภาผู้แทนราษฎรและการได้มาซึ่งสมาชิกวุฒิสภา พ.ศ. ๒๕๕๐  
จึงประกาศรายชื่อผู้สมัครรับเลือกตั้ง พรรคการเมืองที่สังกัด และหมายเลขประจำตัวผู้สมัครที่ใช้ลงคะแนน  
ดังนี้

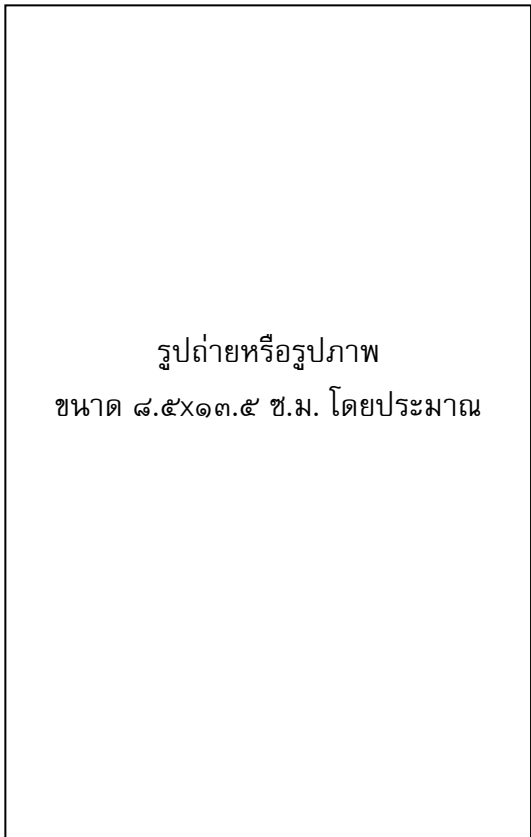

รูปถ่ายหรือรูปภาพ  
ขนาด ๘.๕x๑๓.๕ ซม. โดยประมาณ

(ชื่อ) .....  
สังกัดพรรค .....  
หมายเลขประจำตัวผู้สมัคร  
(เลขอารบิก)  
.....

ประกาศ ณ วันที่ .... เดือน ..... พ.ศ. ....

(ลงชื่อ).....  
(.....)  
ผู้อำนวยการการเลือกตั้งประจำเขตเลือกตั้งที่ .....  
จังหวัด .....



**ประกาศคณะกรรมการการเลือกตั้ง**  
**เรื่อง รายชื่อพรรคการเมืองที่ยื่นบัญชีรายชื่อสมัครรับเลือกตั้ง**  
**สมาชิกสภาผู้แทนราษฎรแบบสัดส่วน**

ตามที่คณะกรรมการการเลือกตั้ง ได้กำหนดให้หัวหน้าพรรคการเมืองยื่นบัญชีรายชื่อผู้สมัครรับเลือกตั้งสมาชิกสภาผู้แทนราษฎรแบบสัดส่วนต่อคณะกรรมการการเลือกตั้ง ตั้งแต่วันที่ .... เดือน ..... พ.ศ. .... ถึงวันที่ .... เดือน ..... พ.ศ. .... นั้น

บัดนี้ คณะกรรมการการเลือกตั้งได้ตรวจสอบหลักฐานการสมัคร คุณสมบัติและลักษณะต้องห้ามของผู้สมัครรับเลือกตั้งดังกล่าวแล้ว

ดังนั้น อาศัยอำนาจตามความในมาตรา ๔๓ แห่งพระราชบัญญัติประกอบรัฐธรรมนูญว่าด้วยการเลือกตั้งสมาชิกสภาผู้แทนราษฎรและการได้มาซึ่งสมาชิกวุฒิสภา พ.ศ. ๒๕๕๐ จึงประกาศรายชื่อพรรคการเมืองที่ยื่นบัญชีรายชื่อผู้สมัครรับเลือกตั้งสมาชิกสภาผู้แทนราษฎรแบบสัดส่วน ดังนี้

หมายเลขประจำพรรคการเมือง	ชื่อพรรคการเมือง
ฯลฯ	ฯลฯ

ประกาศ ณ วันที่ ..... เดือน ..... พ.ศ. ....

(ลงชื่อ) .....  
(.....)  
ประธานกรรมการการเลือกตั้ง





**ประกาศคณะกรรมการการเลือกตั้ง**  
**เรื่อง รายชื่อผู้สมัครรับเลือกตั้งสมาชิกสภาผู้แทนราษฎรแบบสัดส่วน**

ตามที่พรรค..... ได้ยื่นบัญชีรายชื่อผู้สมัครรับเลือกตั้งสมาชิกสภาผู้แทนราษฎรแบบสัดส่วนต่อคณะกรรมการการเลือกตั้ง นั้น

บัดนี้ คณะกรรมการการเลือกตั้งได้ตรวจสอบหลักฐานการสมัคร คุณสมบัติและลักษณะต้องห้ามของผู้สมัครรับเลือกตั้งแบบสัดส่วนของพรรคการเมืองนี้แล้ว

ดังนั้น อาศัยอำนาจตามความในมาตรา ๔๓ แห่งพระราชบัญญัติประกอบรัฐธรรมนูญว่าด้วยการเลือกตั้งสมาชิกสภาผู้แทนราษฎรและการได้มาซึ่งสมาชิกวุฒิสภา พ.ศ. ๒๕๕๐ จึงประกาศรายชื่อผู้สมัครรับเลือกตั้งสมาชิกสภาผู้แทนราษฎรแบบสัดส่วน จำนวน ..... กลุ่มจังหวัด จำนวน ..... คน ตามลำดับ ดังนี้

**กลุ่มจังหวัดที่ ๑ (๑. จังหวัด ..... ๒. จังหวัด ..... ฯลฯ)**

ลำดับที่	ชื่อตัว-ชื่อสกุล	ที่อยู่ปัจจุบัน	หมายเหตุ
๑			
๒			
๓			
๔			
๕			
๖			
๗			
๘			
๙			
๑๐			

กลุ่มจังหวัดที่ ๒ (๑. จังหวัด ..... ๒. จังหวัด ..... ฯลฯ)

ลำดับที่	ชื่อตัว-ชื่อสกุล	ที่อยู่ปัจจุบัน	หมายเหตุ
๑			
๒			
๓			
๔			
๕			
๖			
๗			
๘			
๙			
๑๐			

ฯลฯ

ประกาศ ณ วันที่ ..... เดือน ..... พ.ศ. ....

(ลงชื่อ) .....

(.....)

ประธานกรรมการการเลือกตั้ง



**ประกาศคณะกรรมการการเลือกตั้ง**  
**เรื่อง รายชื่อผู้สมัครรับเลือกตั้งสมาชิกสภาผู้แทนราษฎรแบบสัดส่วน**  
**(เพิ่มเติม)**

-----  
ตามที่พรรค..... ได้ยื่นบัญชีรายชื่อผู้สมัครรับเลือกตั้งสมาชิกสภาผู้แทน  
ราษฎรแบบสัดส่วนต่อคณะกรรมการการเลือกตั้ง และคณะกรรมการการเลือกตั้งได้ประกาศรายชื่อผู้สมัคร  
รับเลือกตั้งสมาชิกสภาผู้แทนราษฎรแบบสัดส่วนของพรรค ..... แล้ว นั้น

บัดนี้ คำสั่งศาลฎีกาได้มีคดีหมายเลขดำที่...../..... คดีหมายเลขแดงที่ ...../.....  
วันที่ .... เดือน ..... พ.ศ. .... ให้ ..... เป็นผู้มีสิทธิสมัครรับเลือกตั้ง  
สมาชิกสภาผู้แทนราษฎร

ดังนั้น อาศัยอำนาจตามความในมาตรา ๔๓ และมาตรา ๔๔ แห่งพระราชบัญญัติประกอบ  
รัฐธรรมนูญว่าด้วยการเลือกตั้งสมาชิกสภาผู้แทนราษฎรและการได้มาซึ่งสมาชิกวุฒิสภา พ.ศ. ๒๕๕๐  
จึงประกาศให้ ..... เป็นผู้สมัครรับเลือกตั้งสมาชิกสภาผู้แทนราษฎรแบบสัดส่วน  
เพิ่มเติมในกลุ่มจังหวัดที่ .....

ประกาศ ณ วันที่ ..... เดือน ..... พ.ศ. ....

(ลงชื่อ) .....

(.....)

ประธานกรรมการการเลือกตั้ง





ประกาศคณะกรรมการประจำหน่วยเลือกตั้งที่ .....  
หมู่ที่ ..... ตำบล/เทศบาล ..... อำเภอ ..... เขตเลือกตั้งที่ ..... จังหวัด .....  
เรื่อง จำนวนบัตรเลือกตั้งก่อนการลงคะแนน

ตามที่คณะกรรมการการเลือกตั้งประจำเขตเลือกตั้งที่ ..... จังหวัด ..... ได้มอบบัตรเลือกตั้งสมาชิกสภาผู้แทนราษฎรแบบแบ่งเขตเลือกตั้ง และบัตรเลือกตั้งสมาชิกสภาผู้แทนราษฎรแบบสัดส่วน ให้แก่คณะกรรมการประจำหน่วยเลือกตั้งที่ ..... หมู่ที่ ..... ตำบล/เทศบาล ..... อำเภอ ..... เขตเลือกตั้งที่ ..... จังหวัด ..... ดังนี้

ประเภทของบัตรเลือกตั้ง	จำนวน	หมายเหตุ
๑. แบบแบ่งเขตเลือกตั้ง	..... บัตร	
๒. แบบสัดส่วน	..... บัตร	

จึงประกาศให้ทราบโดยทั่วกัน

ประกาศ ณ วันที่ ..... เดือน ..... พ.ศ. ....

(ลงชื่อ) ..... ประธานกรรมการประจำหน่วยเลือกตั้ง (ลงชื่อ) ..... ผู้อำนวยการประจำหน่วยเลือกตั้ง  
(.....)  
(.....)

(ลงชื่อ) ..... กรรมการประจำหน่วยเลือกตั้ง (ลงชื่อ) ..... เจ้าหน้าที่รักษาความปลอดภัย  
(.....)  
(.....)

(ลงชื่อ) ..... กรรมการประจำหน่วยเลือกตั้ง (ลงชื่อ) ..... เจ้าหน้าที่รักษาความปลอดภัย  
(.....)  
(.....)

(ลงชื่อ) ..... กรรมการประจำหน่วยเลือกตั้ง  
(.....)

(ลงชื่อ) ..... กรรมการประจำหน่วยเลือกตั้ง  
(.....)

ฯลฯ

**หมายเหตุ** ส.ส. ๒๔ จัดทำจำนวน ๓ ชุด

๑. ปิดประกาศ ณ ที่เลือกตั้ง ๑ ชุด
๒. ส่งคณะกรรมการการเลือกตั้งประจำเขตเลือกตั้ง ๑ ชุด
๓. เก็บไว้เป็นหลักฐาน ๑ ชุด



ประกาศคณะกรรมการประจำที่เลือกตั้งกลางนอกเขตจังหวัด ชุดที่..... จังหวัด.....  
เรื่อง จำนวนบัตรเลือกตั้ง

ตามที่คณะกรรมการการเลือกตั้งประจำจังหวัด..... ได้มอบบัตรเลือกตั้งสมาชิกสภาผู้แทนราษฎรแบบแบ่งเขตเลือกตั้ง และบัตรเลือกตั้งสมาชิกสภาผู้แทนราษฎรแบบสัดส่วนให้แก่คณะกรรมการประจำที่เลือกตั้งกลางนอกเขตจังหวัด ชุดที่..... สถานที่เลือกตั้งกลางนอกเขตจังหวัด..... (ชื่อสถานที่)..... ดังนี้

ประเภทของบัตรเลือกตั้ง	จำนวน/เล่ม	หมายเหตุ
๑. แบบแบ่งเขตเลือกตั้ง	..... บัตร .....เล่ม	
๒. แบบสัดส่วน	..... บัตร .....เล่ม	

จึงประกาศให้ทราบโดยทั่วกัน

ประกาศ ณ วันที่..... เดือน..... พ.ศ. ....

(ลงชื่อ)..... ประธานกรรมการประจำที่เลือกตั้งกลาง  
(.....)

(ลงชื่อ)..... กรรมการประจำที่เลือกตั้งกลาง  
(.....)

(ลงชื่อ)..... กรรมการประจำที่เลือกตั้งกลาง  
(.....)

(ลงชื่อ)..... กรรมการประจำที่เลือกตั้งกลาง  
(.....)

(ลงชื่อ)..... กรรมการประจำที่เลือกตั้งกลาง  
(.....)

(ลงชื่อ)..... กรรมการประจำที่เลือกตั้งกลาง  
(.....)

(ลงชื่อ)..... กรรมการประจำที่เลือกตั้งกลาง  
(.....)

(ลงชื่อ)..... กรรมการประจำที่เลือกตั้งกลาง  
(.....)

(ลงชื่อ)..... กรรมการประจำที่เลือกตั้งกลาง  
(.....)



รายงานเหตุการณ์ประจำหน่วยเลือกตั้ง

-----

เขียนที่ .....

.....

วันที่ .....

หน่วยเลือกตั้งที่ ..... หมู่ที่ ..... ตำบล/เทศบาล ..... อำเภอ ..... เขตเลือกตั้ง  
ที่ .....จังหวัด ..... ได้เปิดการลงคะแนนเลือกตั้งสมาชิกสภาผู้แทนราษฎร ตั้งแต่เวลา ๐๘.๐๐ น. ถึงเวลา  
๑๕.๐๐ น. ของวันที่ ..... เดือน ..... พ.ศ. ....

๑. บันทึกการแสดงหีบบัตรเลือกตั้งก่อนการลงคะแนน

วันนี้เวลา ๐๘.๐๐ น. คณะกรรมการประจำหน่วยเลือกตั้งได้ทำการเปิดหีบบัตรเลือกตั้ง เพื่อแสดงให้เห็น  
ว่าเป็นหีบบัตรเลือกตั้งเปล่าและได้ปิดหีบบัตรเลือกตั้งใส่กุญแจหรืออุปกรณ์อื่นแทนกุญแจต่อหน้าผู้มีสิทธิเลือกตั้ง จำนวน  
สองคน เป็นที่เรียบร้อยแล้ว

จึงลงลายมือชื่อไว้เป็นหลักฐาน

(ลงชื่อ) ..... ประธานกรรมการประจำหน่วยเลือกตั้ง

(.....)

(ลงชื่อ) ..... กรรมการประจำหน่วยเลือกตั้ง (ลงชื่อ) ..... กรรมการประจำหน่วยเลือกตั้ง

(.....) (.....)

(ลงชื่อ) ..... กรรมการประจำหน่วยเลือกตั้ง (ลงชื่อ) ..... กรรมการประจำหน่วยเลือกตั้ง

(.....) (.....)

(ลงชื่อ) ..... กรรมการประจำหน่วยเลือกตั้ง (ลงชื่อ) ..... กรรมการประจำหน่วยเลือกตั้ง

(.....) (.....)

(ลงชื่อ) ..... กรรมการประจำหน่วยเลือกตั้ง (ลงชื่อ) ..... กรรมการประจำหน่วยเลือกตั้ง

(.....) (.....)

(ลงชื่อ) ..... ผู้มีสิทธิเลือกตั้ง (ลงชื่อ) ..... ผู้มีสิทธิเลือกตั้ง

(.....) (.....)

๒. บันทึกเหตุการณ์

๒.๑ ก่อนการลงคะแนน .....

Lined writing area for section 2.1

๒.๒ ระหว่างการลงคะแนน .....

Lined writing area for section 2.2



๒.๓ ภายหลังการลงคะแนน .....

.....

๓. **บันทึกคำวินิจฉัยกรณีมีการทักท้วงการแสดงตนใช้สิทธิเลือกตั้ง**  
ผู้แสดงตนใช้สิทธิเลือกตั้งไม่ใช่เป็นผู้มีสิทธิเลือกตั้งในบัญชีรายชื่อผู้มีสิทธิเลือกตั้ง

.....

**๔. บันทึกเหตุการณ์ระหว่างการนับคะแนน**

.....

.....

.....

.....

.....

.....

.....

.....

.....

.....

.....

.....

.....

.....

.....

.....

.....

.....

.....

.....

.....

.....

.....

.....

.....

.....

.....

.....

**จึงลงลายมือชื่อไว้เป็นสำคัญ**

(ลงชื่อ) ..... ประธานกรรมการประจำหน่วยเลือกตั้ง  
(.....)

(ลงชื่อ) ..... กรรมการประจำหน่วยเลือกตั้ง (.....)	(ลงชื่อ) ..... กรรมการประจำหน่วยเลือกตั้ง (.....)
(ลงชื่อ) ..... กรรมการประจำหน่วยเลือกตั้ง (.....)	(ลงชื่อ) ..... กรรมการประจำหน่วยเลือกตั้ง (.....)
(ลงชื่อ) ..... กรรมการประจำหน่วยเลือกตั้ง (.....)	(ลงชื่อ) ..... กรรมการประจำหน่วยเลือกตั้ง (.....)
(ลงชื่อ) ..... กรรมการประจำหน่วยเลือกตั้ง (.....)	(ลงชื่อ) ..... กรรมการประจำหน่วยเลือกตั้ง (.....)

**แบบคำร้องและบันทึกถ้อยคำของผู้มีสิทธิเลือกตั้ง  
ที่ยืนยันว่าตนมีสิทธิที่จะลงคะแนนเลือกตั้ง**

เขียนที่ .....

.....

วันที่ .....

วันนี้เวลา..... ข้าพเจ้านาย/นางสาว/นาง .....  
 อยู่บ้านเลขที่ ..... หมู่ที่ ..... ตรอก/ซอย ..... ถนน ..... ตำบล  
 .....อำเภอ ..... จังหวัด ..... ได้แจ้งต่อคณะกรรมการประจำ  
 หน่วยเลือกตั้งที่ ..... ตำบล/เทศบาล ..... อำเภอ ..... เขตเลือกตั้งที่ .....  
 จังหวัด ..... ว่าข้าพเจ้าเป็นผู้มีสิทธิเลือกตั้งในหน่วยเลือกตั้งนี้ คณะกรรมการประจำหน่วยเลือกตั้ง  
 ได้ตรวจสอบบัญชีรายชื่อผู้มีสิทธิเลือกตั้งแล้วไม่ปรากฏชื่อของข้าพเจ้าและได้แจ้งต่อข้าพเจ้าว่า “ไม่มีสิทธิลงคะแนน”  
 แต่ข้าพเจ้าได้ยืนยันว่าข้าพเจ้ามีสิทธิที่จะลงคะแนนได้ เพราะ.....

พร้อมด้วยข้าพเจ้าได้ยื่นหลักฐาน ดังนี้ .....  
 เพื่อให้คณะกรรมการประจำหน่วยเลือกตั้งใช้ประกอบการวินิจฉัยชี้ขาด

ข้าพเจ้าขอรับรองว่าถ้อยคำดังกล่าวข้างต้นเป็นความจริงทุกประการ จึงลงลายมือชื่อไว้เป็นหลักฐาน

(ลงชื่อ) ..... ผู้ยื่นคำร้องและให้ถ้อยคำ

(.....)

(ลงชื่อ) ..... ผู้บันทึก

(.....)

**คำวินิจฉัยชี้ขาดของคณะกรรมการประจำหน่วยเลือกตั้ง**

คณะกรรมการประจำหน่วยเลือกตั้งที่ ..... หมู่ที่ ..... ตำบล/เทศบาล .....  
 อำเภอ ..... เขตเลือกตั้งที่ ..... จังหวัด ..... ได้พิจารณาทันทีถ้อยคำและตรวจสอบหลักฐานแล้ว  
 วินิจฉัยชี้ขาด

ให้  ไม่ให้ นาย/นางสาว/นาง ..... ลงคะแนนเลือกตั้งและได้แจ้งคำวินิจฉัยชี้ขาดดังกล่าวให้  
 นาย/นางสาว/นาง ..... ทราบด้วยแล้ว

(ลงชื่อ) ..... ประธานกรรมการประจำหน่วยเลือกตั้ง

(.....)

(ลงชื่อ) ..... กรรมการประจำหน่วยเลือกตั้ง (ลงชื่อ) ..... กรรมการประจำหน่วยเลือกตั้ง

(.....)

(.....)

(ลงชื่อ) ..... กรรมการประจำหน่วยเลือกตั้ง (ลงชื่อ) ..... กรรมการประจำหน่วยเลือกตั้ง

(.....)

(.....)

(ลงชื่อ) ..... กรรมการประจำหน่วยเลือกตั้ง (ลงชื่อ) ..... กรรมการประจำหน่วยเลือกตั้ง

(.....)

(.....)

((ลงชื่อ) ..... กรรมการประจำหน่วยเลือกตั้ง (ลงชื่อ) ..... กรรมการประจำหน่วยเลือกตั้ง

(.....)

(.....)



ประกาศคณะกรรมการประจำหน่วยเลือกตั้งที่ .....

หมู่ที่ ..... ตำบล/เทศบาล ..... อำเภอ ..... เขตเลือกตั้งที่ ..... จังหวัด .....

เรื่อง รายการเกี่ยวกับจำนวนบัตรเลือกตั้งเมื่อเสร็จสิ้นการลงคะแนนเลือกตั้ง

ตามที่หน่วยเลือกตั้งที่ ..... หมู่ที่ ..... ตำบล/เทศบาล ..... อำเภอ ..... เขตเลือกตั้งที่ ..... จังหวัด ..... ได้เปิดการลงคะแนนเลือกตั้งสมาชิกสภาผู้แทนราษฎร ตั้งแต่เวลา ๐๘.๐๐ น. ของวันนี้ เป็นต้นมาแล้ว นั้น

บัดนี้ การลงคะแนนเลือกตั้งได้สิ้นสุดลงแล้ว จึงขอประกาศให้ทราบโดยทั่วกัน ดังนี้

รายการ	การเลือกตั้ง แบบแบ่งเขตเลือกตั้ง	การเลือกตั้ง แบบสัดส่วน	หมายเหตุ
๑. จำนวนบัตรเลือกตั้งที่ได้รับมา	..... บัตร	..... บัตร	
๒. มีผู้มาแสดงตนรับบัตรเลือกตั้ง และลงคะแนน	..... คน	..... คน	
๓. บัตรเลือกตั้งเหลือ	..... บัตร	..... บัตร	

ประกาศ ณ วันที่ ..... เดือน ..... พ.ศ. ....

(ลงชื่อ) ..... ประธานกรรมการประจำหน่วยเลือกตั้ง

(.....)

(ลงชื่อ) ..... กรรมการประจำหน่วยเลือกตั้ง (ลงชื่อ) ..... กรรมการประจำหน่วยเลือกตั้ง

(.....)

(.....)

(ลงชื่อ) ..... กรรมการประจำหน่วยเลือกตั้ง (ลงชื่อ) ..... กรรมการประจำหน่วยเลือกตั้ง

(.....)

(.....)

(ลงชื่อ) ..... กรรมการประจำหน่วยเลือกตั้ง (ลงชื่อ) ..... กรรมการประจำหน่วยเลือกตั้ง

(.....)

(.....)

((ลงชื่อ) ..... กรรมการประจำหน่วยเลือกตั้ง (ลงชื่อ) ..... กรรมการประจำหน่วยเลือกตั้ง

(.....)

(.....)

หมายเหตุ ส.ส. ๒๖ จัดทำจำนวน ๓ ชุด

๑. ปิดประกาศไว้ที่เลือกตั้ง ๑ ชุด
๒. ส่งคณะกรรมการการเลือกตั้งประจำเขตเลือกตั้ง ๑ ชุด
๓. เก็บไว้เป็นหลักฐาน ๑ ชุด



ประกาศคณะกรรมการประจำที่เลือกตั้งกลางนอกเขตจังหวัดชุดที่ ..... จังหวัด.....  
เรื่อง รายการเกี่ยวกับจำนวนบัตรเลือกตั้งเมื่อเสร็จสิ้นการลงคะแนน



ตามที่เลือกตั้งกลางนอกเขตจังหวัดชุดที่..... จังหวัด..... ได้เปิดการลงคะแนนเลือกตั้ง  
สมาชิกสภาผู้แทนราษฎร ตั้งแต่เวลา ๐๘.๐๐ น. ของวันที่..... เดือน..... พ.ศ. .... นั้น

บัดนี้ การลงคะแนนเลือกตั้งได้สิ้นสุดลงแล้ว จึงขอประกาศให้ทราบโดยทั่วกัน ดังนี้

รายการ	การเลือกตั้งแบบแบ่งเขตเลือกตั้ง	การเลือกตั้งแบบสัดส่วน	หมายเหตุ
๑. จำนวนบัตรเลือกตั้งที่ได้รับมา	..... บัตร	..... บัตร	
๒. มีผู้มาแสดงตนรับบัตรเลือกตั้ง และมาลงคะแนน	..... คน	..... คน	
๓. บัตรเลือกตั้งเหลือ	..... บัตร	..... บัตร	

ประกาศ ณ วันที่..... เดือน..... พ.ศ. ....

(ลงชื่อ)..... ประธานกรรมการประจำที่เลือกตั้งกลาง  
(.....) นอกเขตจังหวัดชุดที่.....

(ลงชื่อ)..... กรรมการประจำที่เลือกตั้งกลาง  
(.....)

(ลงชื่อ)..... กรรมการประจำที่เลือกตั้งกลาง  
(.....)

(ลงชื่อ)..... กรรมการประจำที่เลือกตั้งกลาง  
(.....)

(ลงชื่อ)..... กรรมการประจำที่เลือกตั้งกลาง  
(.....)

(ลงชื่อ)..... กรรมการประจำที่เลือกตั้งกลาง  
(.....)

(ลงชื่อ)..... กรรมการประจำที่เลือกตั้งกลาง  
(.....)

(ลงชื่อ)..... กรรมการประจำที่เลือกตั้งกลาง  
(.....)

(ลงชื่อ)..... กรรมการประจำที่เลือกตั้งกลาง  
(.....)

ฯลฯ

หมายเหตุ ส.ส. ๒๖/ก จัดทำจำนวน ๓ ชุด

- ๑. ปิดประกาศไว้ที่เลือกตั้ง ๑ ชุด
- ๒. ส่งคณะกรรมการการเลือกประจำจังหวัด ๑ ชุด
- ๓. เก็บไว้เป็นหลักฐาน ๑ ชุด



ประกาศคณะกรรมการการเลือกตั้งประจำจังหวัด .....  
เรื่อง แต่งตั้งบุคคลรับแจ้งเหตุไม่ไปใช้สิทธิเลือกตั้ง

-----

ด้วยได้มีพระราชกฤษฎีกาให้มีการเลือกตั้งสมาชิกสภาผู้แทนราษฎร ในวันที่ ..... เดือน ..... พ.ศ. .... ซึ่งตามมาตรา ๗๒ ของรัฐธรรมนูญแห่งราชอาณาจักรไทย กำหนดให้บุคคลมีหน้าที่ไปใช้สิทธิเลือกตั้ง หากปรากฏว่าไม่ไปใช้สิทธิเลือกตั้ง โดยไม่แจ้งเหตุอันสมควรที่ทำให้ไม่อาจไปใช้สิทธิเลือกตั้งได้ ย่อมเสียสิทธิตามที่กฎหมายบัญญัติ

ดังนั้น คณะกรรมการการเลือกตั้งประจำจังหวัด ..... จึงประกาศแต่งตั้งบุคคลรับแจ้งเหตุสำหรับผู้มีสิทธิเลือกตั้งที่ไม่ไปใช้สิทธิเลือกตั้ง ดังนี้

ลำดับที่	ชื่อตัว-ชื่อสกุล บุคคลรับแจ้งเหตุ	ตำแหน่ง	เขตท้องที่ รับแจ้งเหตุ	สถานที่ รับแจ้งเหตุ	วิธีการ แจ้งเหตุ

จึงประกาศให้ทราบโดยทั่วกัน

ประกาศ ณ วันที่ ..... เดือน ..... พ.ศ. ....

(ลงชื่อ) .....

.....

ประธานกรรมการการเลือกตั้งประจำจังหวัด .....

(ด้านหน้า)

**หนังสือแจ้งเหตุที่ไม่อาจไปใช้สิทธิเลือกตั้งได้ (ส่วนที่ ๑)**

เขียนที่.....

วันที่.....

ข้าพเจ้า นาย/นาง/นางสาว..... เลขประจำตัวประชาชน.....  
 อายุ.....ปี อยู่บ้านเลขที่..... หมู่ที่..... ต.รอก/ชอย.....  
 ถนน..... ตำบล/เทศบาล..... อำเภอ.....  
 เขตเลือกตั้งที่..... จังหวัด..... ขอแจ้งว่าข้าพเจ้ามีเหตุจำเป็นที่ไม่อาจไปใช้สิทธิเลือกตั้ง  
 ได้ในการเลือกตั้งสมาชิกสภาผู้แทนราษฎร วันที่..... เนื่องจาก

.....  
 .....  
 .....

พร้อมนี้ได้แนบหลักฐานประกอบการแจ้งด้วย คือ

๑. ....
๒. ....
๓. ....

ข้าพเจ้าขอรับรองว่าข้อความดังกล่าวข้างต้นเป็นความจริงทุกประการ

(ลงชื่อ).....ผู้แจ้งเหตุ

(.....)

\* ตัดตามเส้นนี้

(ส่วนที่๒)

(หนังสือตอบผลการพิจารณาการแจ้งเหตุ)

เรียน .....

รหัสไปรษณีย์ .....

.....  
 (หมายเหตุ ผู้แจ้งเหตุเป็นผู้จำหน่ายซองถึงตัวผู้แจ้ง)

(ด้านหลัง)

**บันทึกของบุคคลรับแจ้งเหตุ (ส่วนที่ ๑)**

วันที่ .....

ได้ตรวจสอบแล้วผู้แจ้งมีชื่ออยู่ในบัญชีรายชื่อผู้มีสิทธิเลือกตั้งหน่วยเลือกตั้งที่.....  
 ตำบล/เทศบาล.....อำเภอ.....เขตเลือกตั้งที่..... จังหวัด.....  
 พิจารณาเหตุที่แจ้งแล้ว

มีเหตุผลอันจำเป็นเพียงพอ     ไม่มีเหตุผลอันจำเป็นเพียงพอ

แจ้งให้ผู้แจ้งทราบ เมื่อวันที่.....

(ลงชื่อ).....

(.....)

นายทะเบียนอำเภอ/นายทะเบียนท้องถิ่น.....

\*ติดตามเส้นนี้

(ส่วนที่๒)

(สำหรับบุคคลรับแจ้งเหตุ)

**หนังสือแจ้งผลการพิจารณาการแจ้งเหตุ**

วันที่.....

ตามที่ นาย/นาง/นางสาว ..... ผู้มีชื่ออยู่ในบัญชีรายชื่อ  
 ผู้มีสิทธิเลือกตั้งหน่วยเลือกตั้งที่ ..... ตำบล/เทศบาล ..... อำเภอ.....  
 เขตเลือกตั้งที่ ..... จังหวัด ..... ได้แจ้งเหตุจำเป็นที่ไม่อาจไปใช้สิทธิเลือกตั้ง  
 สมาชิกสภาผู้แทนราษฎรในวันที่ ..... เดือน ..... พ.ศ. .... นั้น

ได้พิจารณาแล้วเห็นว่า  มีเหตุผลอันจำเป็นเพียงพอ

ไม่มีเหตุผลจำเป็นเพียงพอ

จึงเรียนมาเพื่อทราบ

(ลงชื่อ).....

(.....)

นายทะเบียนอำเภอ/นายทะเบียนท้องถิ่น .....





ประกาศนายทะเบียนอำเภอ/นายทะเบียนท้องถิ่น .....

จังหวัด.....

เรื่อง บัญชีรายชื่อผู้มีสิทธิเลือกตั้งที่ไม่ไปใช้สิทธิเลือกตั้งและไม่แจ้งเหตุที่ไม่อาจไปใช้สิทธิเลือกตั้ง  
หรือแจ้งเหตุไว้แล้วแต่เหตุนั้นมิใช่เหตุอันสมควร

-----

ตามที่ได้มีการเลือกตั้งสมาชิกสภาผู้แทนราษฎร เมื่อวันที่ ..... เดือน .....

พ.ศ. .... นั้น

ปรากฏว่าผู้มีสิทธิเลือกตั้งของ อำเภอ/เทศบาล..... ไม่ไปใช้สิทธิเลือกตั้งและมิได้แจ้งเหตุการไม่ไปใช้สิทธิเลือกตั้ง หรือแจ้งเหตุแล้วแต่เหตุนั้นมีมิใช่เหตุอันสมควร ดังนั้น นายทะเบียนอำเภอ/นายทะเบียนท้องถิ่น จึงประกาศให้ทราบว่าบุคคลผู้ไม่ไปใช้สิทธิเลือกตั้งดังกล่าวเป็นบุคคลที่เสียสิทธิตามมาตรา ๗๒ วรรคสองของรัฐธรรมนูญแห่งราชอาณาจักรไทย ได้แก่

ตำบล/หมู่บ้าน	ลำดับที่	เลขประจำตัวประชาชน	ชื่อตัว-ชื่อสกุล	ที่อยู่ (ตามบัญชีรายชื่อผู้มีสิทธิเลือกตั้ง)

ประกาศ ณ วันที่ ..... เดือน ..... พ.ศ. ....

(ลงชื่อ) .....

.....

นายทะเบียนอำเภอ/นายทะเบียนท้องถิ่น .....



หมายเลข ประจำตัว ผู้สมัคร	ชื่อ - สกุล ผู้สมัคร	ชื่อพรรคการเมือง	ช่องกรอกคะแนน																				คะแนน รวม			
			5	10	15	20	25	30	35	40	45	50	55	60	65	70	75	80	85	90	95	100				
คะแนนรวม = บัตรที่ลงคะแนนให้ผู้สมัคร (บัตรดี)																										
บัตรไม่ประสงค์ลงคะแนน																										
บัตรเสีย																										
รวมจำนวนบัตร = บัตรที่ลงคะแนนให้ผู้สมัคร (บัตรดี) + บัตรไม่ประสงค์ลงคะแนน + บัตรเสีย																										

(ลงชื่อ) ..... ประธานกรรมการประจำหน่วยเลือกตั้ง  
(.....)

(ลงชื่อ) ..... กรรมการประจำหน่วยเลือกตั้ง  
(.....)

(ลงชื่อ) ..... กรรมการประจำหน่วยเลือกตั้ง  
(.....)

(ลงชื่อ) ..... กรรมการประจำหน่วยเลือกตั้ง  
(.....)

(ลงชื่อ) ..... กรรมการประจำหน่วยเลือกตั้ง  
(.....)

(ลงชื่อ) ..... ผู้แทนพรรค/ผู้มีสิทธิเลือกตั้ง (ถ้ามี)  
(.....)

(ลงชื่อ) ..... ผู้แทนองค์การเอกชน (ถ้ามี)  
(.....)

**หมายเหตุ** แบบกรอกคะแนน ขนาดกว้าง ๑๐๒ ซม. × ยาว ๗๑ ซม. โดยประมาณ



หมายเลข ประจำ พรรคการเมือง	ชื่อพรรคการเมือง	ช่องกรอกคะแนน																				คะแนน รวม	
		5	10	15	20	25	30	35	40	45	50	55	60	65	70	75	80	85	90	95	100		
คะแนนรวม = บัตรที่ลงคะแนนให้พรรคการเมือง (บัตรดี)																							
บัตรไม่ประสงค์ลงคะแนน																							
บัตรเสีย																							
รวมจำนวนบัตร = บัตรที่ลงคะแนนให้พรรคการเมือง (บัตรดี) + บัตรไม่ประสงค์ลงคะแนน + บัตรเสีย																							

(ลงชื่อ) ..... ประธานกรรมการประจำหน่วยเลือกตั้ง  
(.....)

(ลงชื่อ) ..... กรรมการประจำหน่วยเลือกตั้ง  
(.....)

(ลงชื่อ) ..... กรรมการประจำหน่วยเลือกตั้ง  
(.....)

(ลงชื่อ) ..... กรรมการประจำหน่วยเลือกตั้ง  
(.....)

(ลงชื่อ) ..... กรรมการประจำหน่วยเลือกตั้ง  
(.....)

(ลงชื่อ) ..... ผู้แทนพรรค/ผู้มีสิทธิเลือกตั้ง (ถ้ามี)  
(.....)

(ลงชื่อ) ..... ผู้แทนองค์กรเอกชน (ถ้ามี)  
(.....)

**หมายเหตุ** แบบกรอกคะแนน ขนาดกว้าง ๑๐๒ ซม. × ยาว ๗๑ ซม. โดยประมาณ



รายงานผลการนับคะแนนเลือกตั้งสมาชิกสภาผู้แทนราษฎรแบบแบ่งเขตเลือกตั้ง

-----

ตามที่ได้มีพระราชกฤษฎีกาให้มีการเลือกตั้งสมาชิกสภาผู้แทนราษฎร ในวันที่ ..... เดือน ..... พ.ศ. .... นั้น

บัดนี้ คณะกรรมการประจำหน่วยเลือกตั้งได้ดำเนินการนับคะแนนเลือกตั้งสมาชิกสภาผู้แทนราษฎรแบบแบ่งเขตเลือกตั้งของหน่วยเลือกตั้งที่ ..... หมู่ที่ ..... ตำบล/เทศบาล ..... อำเภอ ..... เขตเลือกตั้งที่ ..... จังหวัด ..... เสร็จสิ้นเป็นที่เรียบร้อยแล้ว ดังนั้น จึงขอรายงานผลการนับคะแนนเลือกตั้งของหน่วยเลือกตั้งดังกล่าว ดังนี้

๑. จำนวนผู้มีสิทธิเลือกตั้ง

๑.๑ จำนวนผู้มีสิทธิเลือกตั้งตามบัญชีรายชื่อผู้มีสิทธิเลือกตั้ง ..... คน (.....)

๑.๒ จำนวนผู้มีสิทธิเลือกตั้งที่มาแสดงตน ..... คน (.....) (เฉพาะวันเลือกตั้ง)

๒. จำนวนบัตรเลือกตั้ง

๒.๑ จำนวนบัตรเลือกตั้งที่ได้รับจัดสรร ..... ฉบับ (.....)

๒.๒ จำนวนบัตรเลือกตั้งที่ใช้ ..... ฉบับ (.....)

๒.๒.๑ บัตรดี ..... ฉบับ (.....)

๒.๒.๒ บัตรเสีย ..... ฉบับ (.....)

๒.๒.๓ บัตรที่ไม่ประสงค์จะลงคะแนน ..... ฉบับ (.....)

๒.๓ จำนวนบัตรเลือกตั้งที่เหลือ ..... ฉบับ (.....)

๓. จำนวนคะแนนที่ผู้สมัครรับเลือกตั้งแต่ละคนได้รับเรียงตามลำดับหมายเลขประจำตัวผู้สมัคร

หมายเลขประจำตัวผู้สมัคร	ชื่อ - สกุลผู้สมัครรับเลือกตั้ง	สังกัดพรรคการเมือง	ได้คะแนน (ให้กรอกทั้งตัวเลขและตัวอักษร)
			..... (.....)
			..... (.....)
			..... (.....)
			..... (.....)

หมายเลขประจำตัว ผู้สมัคร	ชื่อ - สกุล ผู้สมัครรับเลือกตั้ง	สังกัด พรรคการเมือง	ได้คะแนน (ให้กรอกทั้งตัวเลขและตัวอักษร)
			..... (.....)
			..... (.....)
			..... (.....)
			..... (.....)
			..... (.....)
			..... (.....)
			..... (.....)
			..... (.....)
			..... (.....)
<b>รวมคะแนนทั้งสิ้น</b>			..... (.....)

ประกาศ ณ วันที่ ..... เดือน ..... พ.ศ. ....

(ลงชื่อ) ..... ประธานกรรมการประจำหน่วยเลือกตั้ง  
(.....)

(ลงชื่อ) ..... กรรมการประจำหน่วยเลือกตั้ง  
(.....)

(ลงชื่อ) ..... กรรมการประจำหน่วยเลือกตั้ง  
(.....)

(ลงชื่อ) ..... กรรมการประจำหน่วยเลือกตั้ง  
(.....)

(ลงชื่อ) ..... กรรมการประจำหน่วยเลือกตั้ง  
(.....)

(ลงชื่อ) ..... กรรมการประจำหน่วยเลือกตั้ง  
(.....)

(ลงชื่อ) ..... กรรมการประจำหน่วยเลือกตั้ง  
(.....)

(ลงชื่อ) ..... กรรมการประจำหน่วยเลือกตั้ง  
(.....)

(ลงชื่อ) ..... กรรมการประจำหน่วยเลือกตั้ง  
(.....)

**หมายเหตุ**

ส.ส. ๓๑ จัดทำจำนวน ๓ ชุด

๑. ปิดหน้าที่เลือกตั้ง ๑ ชุด

๒. ใส่ถุงวัสดุใสซึ่งบรรจุบัตรเลือกตั้งที่นับเป็นคะแนนแล้ว ๑ ชุด

๓. ส่งคณะกรรมการการเลือกตั้งประจำเขตเลือกตั้ง ๑ ชุด

**รายงานผลการนับคะแนนเลือกตั้งสมาชิกสภาผู้แทนราษฎรแบบสัดส่วน**

ตามที่ได้มีพระราชกฤษฎีกาให้มีการเลือกตั้งสมาชิกสภาผู้แทนราษฎร ในวันที่ ..... เดือน  
..... พ.ศ. .... นั้น

บัดนี้ คณะกรรมการประจำหน่วยเลือกตั้งได้ดำเนินการนับคะแนนเลือกตั้งสมาชิกสภาผู้แทน  
ราษฎรแบบสัดส่วนของหน่วยเลือกตั้งที่ ..... หมู่ที่ ..... ตำบล/เทศบาล ..... อำเภอ .....  
เขตเลือกตั้งที่ ..... จังหวัด ..... เสร็จสิ้นเป็นที่เรียบร้อยแล้ว ดังนั้น จึงขอรายงานผลการนับคะแนน  
เลือกตั้งของหน่วยเลือกตั้งดังกล่าว ดังนี้

**๑. จำนวนผู้มีสิทธิเลือกตั้ง**

๑.๑ จำนวนผู้มีสิทธิเลือกตั้งตามบัญชีรายชื่อผู้มีสิทธิ ..... คน  
(.....)

๑.๒ จำนวนผู้มีสิทธิเลือกตั้งที่มาแสดงตน ..... คน (.....)  
(เฉพาะวันเลือกตั้ง)

**๒. จำนวนบัตรเลือกตั้ง**

๒.๑ จำนวนบัตรเลือกตั้งที่ได้รับจัดสรร ..... ฉบับ (.....)

๒.๒ จำนวนบัตรเลือกตั้งที่ใช้ ..... ฉบับ (.....)

๒.๒.๑ บัตรดี ..... ฉบับ (.....)

๒.๒.๒ บัตรเสีย ..... ฉบับ (.....)

๒.๒.๓ บัตรที่ไม่ประสงค์จะลงคะแนน ..... ฉบับ (.....)

๒.๓ จำนวนบัตรเลือกตั้งที่เหลือ ..... ฉบับ (.....)

๓. จำนวนคะแนนที่พรรคการเมืองแต่ละพรรคได้รับเรียงตามลำดับหมายเลขประจำตัว  
พรรคการเมือง

หมายเลขประจำ พรรคการเมือง	ชื่อพรรคการเมือง	ได้คะแนน (ให้กรอกทั้งตัวเลขและตัวอักษร)
		..... (.....)
		..... (.....)
		..... (.....)
		..... (.....)
		..... (.....)



หมายเลขประจำพรรคการเมือง	ชื่อพรรคการเมือง	ได้คะแนน (ให้กรอกทั้งตัวเลขและตัวอักษร)
		..... (.....)
		..... (.....)
		..... (.....)
		..... (.....)
		..... (.....)
		..... (.....)
		..... (.....)
		..... (.....)
<b>รวมคะแนนทั้งสิ้น</b>		..... (.....)

ประกาศ ณ วันที่ ..... เดือน ..... พ.ศ. ....

(ลงชื่อ) ..... ประธานกรรมการประจำหน่วยเลือกตั้ง  
(.....)

(ลงชื่อ) ..... กรรมการประจำหน่วยเลือกตั้ง  
(.....)

(ลงชื่อ) ..... กรรมการประจำหน่วยเลือกตั้ง  
(.....)

(ลงชื่อ) ..... กรรมการประจำหน่วยเลือกตั้ง  
(.....)

(ลงชื่อ) ..... กรรมการประจำหน่วยเลือกตั้ง  
(.....)

(ลงชื่อ) ..... กรรมการประจำหน่วยเลือกตั้ง  
(.....)

(ลงชื่อ) ..... กรรมการประจำหน่วยเลือกตั้ง  
(.....)

(ลงชื่อ) ..... กรรมการประจำหน่วยเลือกตั้ง  
(.....)

(ลงชื่อ) ..... กรรมการประจำหน่วยเลือกตั้ง  
(.....)

**หมายเหตุ**

ส.ส. ๓๑/ส จัดทำจำนวน ๓ ชุด

๑. ปิดหน้าที่เลือกตั้ง ๑ ชุด

๒. ใส่ถุงวัสดุใส่ซึ่งบรรจุบัตรเลือกตั้งที่นับเป็นคะแนนแล้ว ๑ ชุด

๓. ส่งคณะกรรมการการเลือกตั้งประจำเขตเลือกตั้ง ๑ ชุด



ส.ส. ๓๒

ประกาศคณะกรรมการประจำหน่วยเลือกตั้งที่ .....

หมู่ที่ ..... ตำบล/เทศบาล..... อำเภอ ..... จังหวัด .....  
เรื่อง ผลการนับคะแนนเลือกตั้งสมาชิกสภาผู้แทนราษฎรแบบแบ่งเขตเลือกตั้ง

-----

ตามที่ได้มีพระราชกฤษฎีกาให้มีการเลือกตั้งสมาชิกสภาผู้แทนราษฎร ในวันที่ ... เดือน ..... พ.ศ. .... นั้น

บัดนี้ คณะกรรมการประจำหน่วยเลือกตั้งได้ดำเนินการนับคะแนนเลือกตั้งสมาชิกสภาผู้แทนราษฎรแบบแบ่งเขตเลือกตั้งของหน่วยเลือกตั้งที่ ..... หมู่ที่ ..... ตำบล/เทศบาล ..... อำเภอ ..... เขตเลือกตั้งที่ ..... จังหวัด ..... เสร็จสิ้นเป็นที่เรียบร้อยแล้ว ดังนั้น จึงขอประกาศผลการนับคะแนนเลือกตั้งของหน่วยเลือกตั้งดังกล่าว ดังนี้

๑. จำนวนคะแนนที่ผู้สมัครรับเลือกตั้งแต่ละคนได้รับเรียงตามลำดับหมายเลขประจำตัวผู้สมัคร

หมายเลขประจำตัวผู้สมัคร	ชื่อ - สกุลผู้สมัครรับเลือกตั้ง	สังกัดพรรคการเมือง	ได้คะแนน (ให้กรอกทั้งตัวเลขและตัวอักษร)
			..... (.....)
			..... (.....)
			..... (.....)
			..... (.....)
			..... (.....)
			..... (.....)
			..... (.....)
			..... (.....)
			..... (.....)
			..... (.....)
			..... (.....)
			..... (.....)
			..... (.....)
			..... (.....)
รวมคะแนนทั้งสิ้น			..... (.....)

๒. จำนวนบัตรเลือกตั้ง

๒.๑ จำนวนบัตรเลือกตั้งที่ได้รับจัดสรร ..... ฉบับ (.....)

๒.๒ จำนวนบัตรเลือกตั้งที่ใช้ ..... ฉบับ (.....)

๒.๒.๑ บัตรดี ..... ฉบับ (.....)

๒.๒.๒ บัตรเสีย ..... ฉบับ (.....)

๒.๒.๓ บัตรที่ไม่ประสงค์จะลงคะแนน ..... ฉบับ (.....)

๒.๓ จำนวนบัตรเลือกตั้งที่เหลือ ..... ฉบับ (.....)

ประกาศ ณ วันที่ ..... เดือน ..... พ.ศ. ....

(ลงชื่อ) ..... ประธานกรรมการประจำหน่วยเลือกตั้ง  
(.....)

(ลงชื่อ) ..... กรรมการประจำหน่วยเลือกตั้ง  
(.....)

(ลงชื่อ) ..... กรรมการประจำหน่วยเลือกตั้ง  
(.....)

(ลงชื่อ) ..... กรรมการประจำหน่วยเลือกตั้ง  
(.....)

(ลงชื่อ) ..... กรรมการประจำหน่วยเลือกตั้ง  
(.....)

(ลงชื่อ) ..... กรรมการประจำหน่วยเลือกตั้ง  
(.....)

(ลงชื่อ) ..... กรรมการประจำหน่วยเลือกตั้ง  
(.....)

(ลงชื่อ) ..... กรรมการประจำหน่วยเลือกตั้ง  
(.....)

(ลงชื่อ) ..... กรรมการประจำหน่วยเลือกตั้ง  
(.....)



**ประกาศคณะกรรมการประจำหน่วยเลือกตั้งที่ .....**  
**หมู่ที่ ..... ตำบล/เทศบาล..... อำเภอ ..... จังหวัด .....**  
**เรื่อง ผลการนับคะแนนเลือกตั้งสมาชิกสภาผู้แทนราษฎรแบบสัดส่วน**

ตามที่ได้มีพระราชกฤษฎีกาให้มีการเลือกตั้งสมาชิกสภาผู้แทนราษฎร ในวันที่ ... เดือน .... พ.ศ. .... นั้น

บัดนี้ คณะกรรมการประจำหน่วยเลือกตั้งได้ดำเนินการนับคะแนนเลือกตั้งสมาชิกสภาผู้แทนราษฎรแบบสัดส่วนของหน่วยเลือกตั้งที่ ..... หมู่ที่ ..... ตำบล/เทศบาล ..... อำเภอ ..... เขตเลือกตั้งที่ ..... จังหวัด ..... เสร็จสิ้นเป็นที่เรียบร้อยแล้ว ดังนั้น จึงขอประกาศผลการนับคะแนนเลือกตั้งของหน่วยเลือกตั้งดังกล่าว ดังนี้

๑. จำนวนคะแนนที่พรรคการเมืองแต่ละพรรคได้รับเรียงตามลำดับหมายเลขประจำพรรคการเมือง

หมายเลขประจำพรรคการเมือง	ชื่อพรรคการเมือง	ได้คะแนน (ให้กรอกทั้งตัวเลขและตัวอักษร)
		..... (.....)
		..... (.....)
		..... (.....)
		..... (.....)
		..... (.....)
		..... (.....)
		..... (.....)
		..... (.....)
		..... (.....)
		..... (.....)
		..... (.....)
<b>รวมคะแนนทั้งสิ้น</b>		..... (.....)

๒. จำนวนบัตรเลือกตั้ง

๒.๑ จำนวนบัตรเลือกตั้งที่ได้รับจัดสรร ..... ฉบับ (.....)

๒.๒ จำนวนบัตรเลือกตั้งที่ใช้ ..... ฉบับ (.....)

๒.๒.๑ บัตรดี ..... ฉบับ (.....)

๒.๒.๒ บัตรเสีย ..... ฉบับ (.....)

๒.๒.๓ บัตรที่ไม่ประสงค์จะลงคะแนน ..... ฉบับ (.....)

๒.๓ จำนวนบัตรเลือกตั้งที่เหลือ ..... ฉบับ (.....)

ประกาศ ณ วันที่ ..... เดือน ..... พ.ศ. ....

(ลงชื่อ) ..... ประธานกรรมการประจำหน่วยเลือกตั้ง  
(.....)

(ลงชื่อ) ..... กรรมการประจำหน่วยเลือกตั้ง  
(.....)

(ลงชื่อ) ..... กรรมการประจำหน่วยเลือกตั้ง  
(.....)

(ลงชื่อ) ..... กรรมการประจำหน่วยเลือกตั้ง  
(.....)

(ลงชื่อ) ..... กรรมการประจำหน่วยเลือกตั้ง  
(.....)

(ลงชื่อ) ..... กรรมการประจำหน่วยเลือกตั้ง  
(.....)

(ลงชื่อ) ..... กรรมการประจำหน่วยเลือกตั้ง  
(.....)

(ลงชื่อ) ..... กรรมการประจำหน่วยเลือกตั้ง  
(.....)

(ลงชื่อ) ..... กรรมการประจำหน่วยเลือกตั้ง  
(.....)



ประกาศคณะกรรมการการเลือกตั้งประจำเขตเลือกตั้งที่ .....

จังหวัด .....

เรื่อง ผลการรวมคะแนนเลือกตั้งสมาชิกสภาผู้แทนราษฎรแบบแบ่งเขตเลือกตั้ง

-----

ตามที่ได้มีพระราชกฤษฎีกาให้มีการเลือกตั้งสมาชิกสภาผู้แทนราษฎร ในวันที่ ... เดือน .....

พ.ศ. .... นั้น

บัดนี้ คณะกรรมการการเลือกตั้งประจำเขตเลือกตั้งที่ ..... จังหวัด ..... ได้ดำเนินการรวมผลคะแนนเลือกตั้งสมาชิกสภาผู้แทนราษฎรแบบแบ่งเขตเลือกตั้ง เสร็จสิ้นเป็นที่เรียบร้อยแล้ว ดังนั้นจึงขอประกาศผลการรวมคะแนนเลือกตั้งสมาชิกสภาผู้แทนราษฎรแบบแบ่งเขตเลือกตั้ง ดังนี้

๑. จำนวนคะแนนที่ผู้สมัครรับเลือกตั้งแต่ละคนได้รับเรียงตามลำดับหมายเลขประจำตัว

ผู้สมัคร

หมายเลขประจำตัวผู้สมัคร	ชื่อ - สกุลผู้สมัครรับเลือกตั้ง	สังกัดพรรคการเมือง	ได้คะแนน (ให้กรอกทั้งตัวเลขและตัวอักษร)
			..... (.....)
			..... (.....)
			..... (.....)
			..... (.....)
			..... (.....)
			..... (.....)
			..... (.....)
			..... (.....)
			..... (.....)
			..... (.....)
			..... (.....)
			..... (.....)
			..... (.....)
			..... (.....)
			..... (.....)
รวมคะแนนทั้งสิ้น			..... (.....)

๒. จำนวนบัตรเลือกตั้ง

๒.๑ จำนวนบัตรเลือกตั้งที่ได้รับจัดสรร ..... ฉบับ (.....)

๒.๒ จำนวนบัตรเลือกตั้งที่ใช้ ..... ฉบับ (.....)

๒.๒.๑ บัตรดี ..... ฉบับ (.....)

๒.๒.๒ บัตรเสีย ..... ฉบับ (.....)

๒.๒.๓ บัตรที่ไม่ประสงค์จะลงคะแนน ..... ฉบับ (.....)

๒.๓ จำนวนบัตรเลือกตั้งที่เหลือ ..... ฉบับ (.....)

ประกาศ ณ วันที่ ..... เดือน ..... พ.ศ. ....

(ลงชื่อ) ..... ประธานกรรมการการเลือกตั้งประจำเขตเลือกตั้ง  
(.....)

(ลงชื่อ) ..... กรรมการการเลือกตั้งประจำเขตเลือกตั้ง  
(.....)

(ลงชื่อ) ..... กรรมการการเลือกตั้งประจำเขตเลือกตั้ง  
(.....)

(ลงชื่อ) ..... กรรมการการเลือกตั้งประจำเขตเลือกตั้ง  
(.....)

(ลงชื่อ) ..... กรรมการการเลือกตั้งประจำเขตเลือกตั้ง  
(.....)





๒. จำนวนบัตรเลือกตั้ง

๒.๑ จำนวนบัตรเลือกตั้งที่ได้รับจัดสรร ..... ฉบับ (.....)

๒.๒ จำนวนบัตรเลือกตั้งที่ใช้ ..... ฉบับ (.....)

๒.๒.๑ บัตรดี ..... ฉบับ (.....)

๒.๒.๒ บัตรเสีย ..... ฉบับ (.....)

๒.๒.๓ บัตรที่ไม่ประสงค์จะลงคะแนน ..... ฉบับ (.....)

๒.๓ จำนวนบัตรเลือกตั้งที่เหลือ ..... ฉบับ (.....)

ประกาศ ณ วันที่ ..... เดือน ..... พ.ศ. ....

(ลงชื่อ) ..... ประธานกรรมการการเลือกตั้งประจำเขตเลือกตั้ง  
(.....)

(ลงชื่อ) ..... กรรมการการเลือกตั้งประจำเขตเลือกตั้ง  
(.....)

(ลงชื่อ) ..... กรรมการการเลือกตั้งประจำเขตเลือกตั้ง  
(.....)

(ลงชื่อ) ..... กรรมการการเลือกตั้งประจำเขตเลือกตั้ง  
(.....)

(ลงชื่อ) ..... กรรมการการเลือกตั้งประจำเขตเลือกตั้ง  
(.....)



**รายงานการส่งหีบบัตรเลือกตั้ง**

หน่วยเลือกตั้งที่ .... หมู่ที่ ..... ตำบล/เทศบาล..... อำเภอ ..... เขตเลือกตั้งที่ .... จังหวัด .....

-----

วันที่ ..... เดือน ..... พ.ศ. ....

วันที่ ..... เวลา ..... น. ผู้อำนวยการประจำหน่วยเลือกตั้ง คณะกรรมการประจำหน่วยเลือกตั้งไม่น้อยกว่า ๕ คน และเจ้าหน้าที่รักษาความปลอดภัย ได้นำหีบบัตรเลือกตั้งและเอกสารกำกับหีบบัตรเลือกตั้งมามอบให้แก่คณะกรรมการการเลือกตั้งประจำเขตเลือกตั้ง เขตเลือกตั้งที่ ..... จังหวัด ..... ประกอบด้วย

- ๑. หีบบัตรเลือกตั้ง จำนวน ..... ใบ
- ๒. บัตรเลือกตั้งที่เหลือทั้งหมดและต้นขั้วบัตรเลือกตั้ง
- ๓. บัญชีรายชื่อผู้มีสิทธิเลือกตั้ง (ส.ส. ๑๐) ชุดที่ใช้ตรวจสอบการใช้สิทธิและหมายเหตุการลงคะแนน

- ๔. สมุดแบบพิมพ์
- ๕. คู่มือลงคะแนนเลือกตั้งทั้งหมด สิ่งของอื่น ๆ เช่น ธงชาติ ป้าย และวัสดุอุปกรณ์เกี่ยวกับการเลือกตั้ง

เป็นต้น

ซึ่งคณะกรรมการการเลือกตั้งประจำเขตเลือกตั้ง ได้ตรวจสอบและนับจำนวนเป็นที่ถูกต้องครบถ้วนแล้ว

ในการนำส่งหีบบัตรเลือกตั้งและเอกสารหลักฐานเกี่ยวกับการเลือกตั้งครั้งนี้ มีกรรมการประจำหน่วยเลือกตั้ง และ..... (ผู้อำนวยการประจำหน่วยเลือกตั้ง หรือเจ้าหน้าที่รักษาความปลอดภัย) ที่ไม่ได้ร่วมเดินทางมาด้วย จำนวน ..... คน คือ

- ๑. .... เนื่องจาก .....
- ๒. .... เนื่องจาก .....

ฯลฯ

**ผู้มอบ**

- |  |  |
|--|--|
| (ลงชื่อ) ..... ประธานกรรมการประจำหน่วยเลือกตั้ง<br>(.....) | (ลงชื่อ) ..... ผู้อำนวยการประจำหน่วยเลือกตั้ง<br>(.....) |
| (ลงชื่อ) ..... กรรมการประจำหน่วยเลือกตั้ง<br>(.....)       | (ลงชื่อ) ..... เจ้าหน้าที่รักษาความปลอดภัย<br>(.....)    |
| (ลงชื่อ) ..... กรรมการประจำหน่วยเลือกตั้ง<br>(.....)       | (ลงชื่อ) ..... เจ้าหน้าที่รักษาความปลอดภัย<br>(.....)    |
| (ลงชื่อ) ..... กรรมการประจำหน่วยเลือกตั้ง<br>(.....)       |  |
| (ลงชื่อ) ..... กรรมการประจำหน่วยเลือกตั้ง<br>(.....)       |  |



ส.ส. ๓๕

ประกาศคณะกรรมการการเลือกตั้งประจำจังหวัด .....  
เรื่อง ผลการรวมคะแนนเลือกตั้งสมาชิกสภาผู้แทนราษฎรแบบสัดส่วน

-----

ตามที่ได้มีพระราชกฤษฎีกาให้มีการเลือกตั้งสมาชิกสภาผู้แทนราษฎร ในวันที่ ... เดือน ....  
พ.ศ. .... นั้น

บัดนี้ คณะกรรมการการเลือกตั้งประจำจังหวัด ..... ได้ดำเนินการรวมผลคะแนนเลือกตั้งสมาชิกสภาผู้แทนราษฎรแบบสัดส่วน เสร็จสิ้นเป็นที่เรียบร้อยแล้ว ดังนั้น จึงขอประกาศผลการรวมคะแนนเลือกตั้งสมาชิกสภาผู้แทนราษฎรแบบสัดส่วน ดังนี้

๑. จำนวนคะแนนที่พรรคการเมืองแต่ละพรรคได้รับเรียงตามลำดับหมายเลขประจำพรรคการเมือง

หมายเลขประจำพรรคการเมือง	ชื่อพรรคการเมือง	ได้คะแนน (ให้กรอกทั้งตัวเลขและตัวอักษร)
		..... (.....)
		..... (.....)
		..... (.....)
		..... (.....)
		..... (.....)
		..... (.....)
		..... (.....)
		..... (.....)
		..... (.....)
		..... (.....)
		..... (.....)
		..... (.....)
รวมคะแนนทั้งสิ้น		..... (.....)

๒. จำนวนบัตรเลือกตั้ง

๒.๑ จำนวนบัตรเลือกตั้งที่ได้รับจัดสรร ..... ฉบับ (.....)

๒.๒ จำนวนบัตรเลือกตั้งที่ใช้ ..... ฉบับ (.....)

๒.๒.๑ บัตรดี ..... ฉบับ (.....)

๒.๒.๒ บัตรเสีย ..... ฉบับ (.....)

๒.๒.๓ บัตรที่ไม่ประสงค์จะลงคะแนน ..... ฉบับ (.....)

๒.๓ จำนวนบัตรเลือกตั้งที่เหลือ ..... ฉบับ (.....)

ประกาศ ณ วันที่ ..... เดือน ..... พ.ศ. ....

(ลงชื่อ) ..... ประธานกรรมการการเลือกตั้งประจำจังหวัด  
(.....)

(ลงชื่อ) ..... กรรมการการเลือกตั้งประจำจังหวัด  
(.....)

(ลงชื่อ) ..... กรรมการการเลือกตั้งประจำจังหวัด  
(.....)

(ลงชื่อ) ..... กรรมการการเลือกตั้งประจำจังหวัด  
(.....)

(ลงชื่อ) ..... กรรมการการเลือกตั้งประจำจังหวัด  
(.....)



๒. จำนวนบัตรเลือกตั้ง

๒.๑ จำนวนบัตรเลือกตั้งที่ได้รับจัดสรร ..... ฉบับ (.....)

๒.๒ จำนวนบัตรเลือกตั้งที่ใช้ ..... ฉบับ (.....)

๒.๒.๑ บัตรดี ..... ฉบับ (.....)

๒.๒.๒ บัตรเสีย ..... ฉบับ (.....)

๒.๒.๓ บัตรที่ไม่ประสงค์จะลงคะแนน ..... ฉบับ (.....)

๒.๓ จำนวนบัตรเลือกตั้งที่เหลือ ..... ฉบับ (.....)

ประกาศ ณ วันที่ ..... เดือน ..... พ.ศ. ....

(ลงชื่อ) ..... ประธานกรรมการการเลือกตั้งประจำจังหวัด  
(.....)

(ลงชื่อ) ..... กรรมการการเลือกตั้งประจำจังหวัด  
(.....)

(ลงชื่อ) ..... กรรมการการเลือกตั้งประจำจังหวัด  
(.....)

(ลงชื่อ) ..... กรรมการการเลือกตั้งประจำจังหวัด  
(.....)

(ลงชื่อ) ..... กรรมการการเลือกตั้งประจำจังหวัด  
(.....)



**ประกาศคณะกรรมการการเลือกตั้ง**  
**เรื่อง ผลการเลือกตั้งสมาชิกสภาผู้แทนราษฎรแบบแบ่งเขตเลือกตั้ง**

ตามที่ได้มีพระราชกฤษฎีกาให้มีการเลือกตั้งสมาชิกสภาผู้แทนราษฎร ในวันที่ ..... เดือน ..... พ.ศ. .... นั้น

อาศัยอำนาจตามความในมาตรา ๒๓๖ ของรัฐธรรมนูญแห่งราชอาณาจักรไทย มาตรา ๑๐ แห่งพระราชบัญญัติประกอบรัฐธรรมนูญว่าด้วยคณะกรรมการการเลือกตั้ง พ.ศ. ๒๕๕๐ และ มาตรา ๙๒ แห่งพระราชบัญญัติประกอบรัฐธรรมนูญว่าด้วยการเลือกตั้งสมาชิกสภาผู้แทนราษฎรและการได้มาซึ่งสมาชิกวุฒิสภา พ.ศ. ๒๕๕๐ ประกอบมติคณะกรรมการการเลือกตั้งในการประชุม ครั้งที่ .... / .... เมื่อวันที่ ..... เดือน ..... พ.ศ. .... จึงประกาศรายชื่อผู้ได้รับการเลือกตั้งเป็นสมาชิกสภาผู้แทนราษฎรแบบแบ่งเขตเลือกตั้ง จำนวน .... คน ดังนี้

ลำดับ	จังหวัด/เขตเลือกตั้งที่	ผู้ที่ได้รับเลือกตั้ง	สังกัดพรรคการเมือง	หมายเหตุ

ประกาศ ณ วันที่ ..... เดือน ..... พ.ศ. ....

ลงชื่อ .....  
(.....)  
ประธานกรรมการการเลือกตั้ง



**ประกาศคณะกรรมการการเลือกตั้ง**  
**เรื่อง ผลการเลือกตั้งสมาชิกสภาผู้แทนราษฎรแบบสัดส่วน**

-----

ตามที่ได้มีพระราชกฤษฎีกาให้มีการเลือกตั้งสมาชิกสภาผู้แทนราษฎร ในวันที่ ... เดือน .... พ.ศ. .... นั้น

บัดนี้ คณะกรรมการการเลือกตั้งได้รับผลรวมคะแนนเลือกตั้งสมาชิกสภาผู้แทนราษฎรแบบ สัดส่วนของแต่ละกลุ่มจังหวัด และได้คำนวณสัดส่วนเพื่อหาผู้ได้รับเลือกตั้งเป็นสมาชิกสภาผู้แทนราษฎรแบบ สัดส่วนตามมาตรา ๙๑ แห่งพระราชบัญญัติประกอบรัฐธรรมนูญว่าด้วยการเลือกตั้งสมาชิกสภาผู้แทน ราษฎรและการได้มาซึ่งสมาชิกวุฒิสภา พ.ศ. ๒๕๕๐ เสร็จเรียบร้อยแล้ว

อาศัยอำนาจตามความในมาตรา ๒๓๖ ของรัฐธรรมนูญแห่งราชอาณาจักรไทย มาตรา ๑๐ แห่งพระราชบัญญัติประกอบรัฐธรรมนูญว่าด้วยคณะกรรมการการเลือกตั้ง พ.ศ. ๒๕๕๐ และ มาตรา ๙๒ แห่งพระราชบัญญัติประกอบรัฐธรรมนูญว่าด้วยการเลือกตั้งสมาชิกสภาผู้แทนราษฎรและการได้มาซึ่ง สมาชิกวุฒิสภา พ.ศ. ๒๕๕๐ ประกอบมติคณะกรรมการการเลือกตั้งในการประชุม ครั้งที่ .... / .... เมื่อวันที่ ..... เดือน ..... พ.ศ. .... จึงประกาศรายชื่อพรรคการเมืองและรายชื่อผู้ได้รับการเลือกตั้งเป็น สมาชิกสภาผู้แทนราษฎรแบบสัดส่วนในแต่ละกลุ่มจังหวัด ดังนี้

**กลุ่มจังหวัดที่ ๑ (๑. จังหวัด ..... ๒. จังหวัด ..... ฯลฯ)**

ลำดับที่	ชื่อพรรคการเมือง	รายชื่อผู้ได้รับเลือกตั้งแบบสัดส่วน	หมายเหตุ



กลุ่มจังหวัดที่ ๒ (๑. จังหวัด ..... ๒. จังหวัด ..... ฯลฯ)

ลำดับที่	ชื่อพรรคการเมือง	รายชื่อผู้ได้รับเลือกตั้งแบบสัดส่วน	หมายเหตุ

ฯลฯ

ประกาศ ณ วันที่ .... เดือน ..... พ.ศ. ....

ลงชื่อ .....  
(.....)  
ประธานกรรมการการเลือกตั้ง



ประกาศคณะกรรมการประจำหน่วยเลือกตั้งที่ .....

หมู่ที่ ..... ตำบล/เทศบาล..... อำเภอ ..... เขตเลือกตั้งที่ .... จังหวัด .....

เรื่อง งดการลงคะแนนเลือกตั้ง

-----

ตามที่ได้มีพระราชกฤษฎีกาให้มีการเลือกตั้งสมาชิกสภาผู้แทนราษฎร ในวันที่ ..... เดือน ..... พ.ศ. .... นั้น

เนื่องจากได้เกิด .....

.....

(ระบุง เช่น จลาจล อุทกภัย อัคคีภัย เหตุสุดวิสัย หรือเหตุจำเป็นอย่างอื่น) อันเป็นเหตุให้การลงคะแนนเลือกตั้งในหน่วยเลือกตั้งนี้ไม่สามารถกระทำได้

ฉะนั้น อาศัยอำนาจตามมาตรา ๗๘ แห่งพระราชบัญญัติประกอบรัฐธรรมนูญว่าด้วยการเลือกตั้งสมาชิกสภาผู้แทนราษฎรและการได้มาซึ่งสมาชิกวุฒิสภา พ.ศ. ๒๕๕๐ ประกอบข้อ ๒๐๔ ของระเบียบคณะกรรมการการเลือกตั้งว่าด้วยการเลือกตั้งสมาชิกสภาผู้แทนราษฎร พ.ศ. ๒๕๕๐ คณะกรรมการประจำหน่วยเลือกตั้งที่ ..... หมู่ที่ ..... ตำบล/เทศบาล ..... อำเภอ ..... เขตเลือกตั้งที่ ..... จังหวัด ..... จึงประกาศให้งดการลงคะแนนเลือกตั้ง

ประกาศ ณ วันที่ .... เดือน ..... พ.ศ. ....

(ลงชื่อ) ..... ประธานกรรมการประจำหน่วยเลือกตั้ง  
(.....)

(ลงชื่อ) ..... กรรมการประจำหน่วยเลือกตั้ง  
(.....)

(ลงชื่อ) ..... กรรมการประจำหน่วยเลือกตั้ง  
(.....)

(ลงชื่อ) ..... กรรมการประจำหน่วยเลือกตั้ง  
(.....)

(ลงชื่อ) ..... กรรมการประจำหน่วยเลือกตั้ง  
(.....)

(ลงชื่อ) ..... กรรมการประจำหน่วยเลือกตั้ง  
(.....)

(ลงชื่อ) ..... กรรมการประจำหน่วยเลือกตั้ง  
(.....)

(ลงชื่อ) ..... กรรมการประจำหน่วยเลือกตั้ง  
(.....)

(ลงชื่อ) ..... กรรมการประจำหน่วยเลือกตั้ง  
(.....)

(ลงชื่อ) ..... ผู้มีสิทธิเลือกตั้ง  
(.....)

(ลงชื่อ) ..... ผู้มีสิทธิเลือกตั้ง  
(.....)



ประกาศคณะกรรมการประจำหน่วยเลือกตั้งที่ .....

หมู่ที่ ..... ตำบล/เทศบาล..... อำเภอ ..... เขตเลือกตั้งที่ ..... จังหวัด .....

เรื่อง งดการนับคะแนนเลือกตั้ง

-----

ตามที่ได้มีพระราชกฤษฎีกาให้มีการเลือกตั้งสมาชิกสภาผู้แทนราษฎร ในวันที่ ... เดือน .... พ.ศ. .... นั้น

เนื่องจากได้เกิด ..... (ระบุ เช่น ฝนตกหนัก อุทกภัย อัคคีภัย เหตุสุดวิสัย หรือเหตุจำเป็นอื่น หรือด้วยความจำเป็นตามสถานที่ อาจมีผลต่อความปลอดภัย) ..... อันเป็นเหตุให้การนับคะแนนเลือกตั้งในหน่วยเลือกตั้งนี้ไม่สามารถกระทำได้ หรือไม่สามารถนับคะแนนได้จนเสร็จสิ้น

ฉะนั้น อาศัยอำนาจตามมาตรา ๘๕ แห่งพระราชบัญญัติประกอบรัฐธรรมนูญว่าด้วยการเลือกตั้งสมาชิกสภาผู้แทนราษฎรและการได้มาซึ่งสมาชิกวุฒิสภา พ.ศ. ๒๕๕๐ ประกอบข้อ ๒๐๗ ของระเบียบคณะกรรมการการเลือกตั้งว่าด้วยการเลือกตั้งสมาชิกสภาผู้แทนราษฎร พ.ศ. ๒๕๕๐ คณะกรรมการประจำหน่วยเลือกตั้งที่ ..... หมู่ที่ ..... ตำบล/เทศบาล ..... อำเภอ ..... เขตเลือกตั้งที่ ..... จังหวัด ..... จึงประกาศให้งดการนับคะแนนเลือกตั้ง

ประกาศ ณ วันที่ .... เดือน ..... พ.ศ. ....

(ลงชื่อ) ..... ประธานกรรมการประจำหน่วยเลือกตั้ง  
(.....)

(ลงชื่อ) ..... กรรมการประจำหน่วยเลือกตั้ง  
(.....)

(ลงชื่อ) ..... กรรมการประจำหน่วยเลือกตั้ง  
(.....)

(ลงชื่อ) ..... กรรมการประจำหน่วยเลือกตั้ง  
(.....)

(ลงชื่อ) ..... กรรมการประจำหน่วยเลือกตั้ง  
(.....)

(ลงชื่อ) ..... กรรมการประจำหน่วยเลือกตั้ง  
(.....)

(ลงชื่อ) ..... กรรมการประจำหน่วยเลือกตั้ง  
(.....)

(ลงชื่อ) ..... กรรมการประจำหน่วยเลือกตั้ง  
(.....)

(ลงชื่อ) ..... กรรมการประจำหน่วยเลือกตั้ง  
(.....)

(ลงชื่อ) ..... ผู้มีสิทธิเลือกตั้ง  
(.....)

(ลงชื่อ) ..... ผู้มีสิทธิเลือกตั้ง  
(.....)

ส.ส. ๓๙

เรียน ประธานกรรมการการเลือกตั้งประจำเขตเลือกตั้ง

จังหวัด .....

เขตเลือกตั้งที่ .....

--	--	--	--	--

**ด้านหน้า**

ช่องลงลายมือชื่อของการประชุมประจำที่เลือกตั้ง

--

พื้นที่สำหรับการพิมพ์ Barcode

**ด้านหลัง**

**บัญชีรับมอบของใส่บัตรเลือกตั้งของผู้มีสิทธิเลือกตั้งนอกเขตจังหวัดและนอกราชอาณาจักร  
ของเขตเลือกตั้งที่..... จังหวัด.....**

วันที่ ..... เดือน ..... พ.ศ. .... คณะกรรมการนับคะแนนเลือกตั้ง  
ชุดที่ .... เขตเลือกตั้งที่ ..... จังหวัด ..... ได้รับมอบของใส่บัตรเลือกตั้งจาก บริษัท ไปรษณีย์ไทย  
จำกัด มีรายละเอียดปรากฏตามตารางท้ายนี้

ลำดับที่	ประเภทของ (ส.ส. ๓๙)	จำนวน
๑	นอกราชอาณาจักร	.....ซอง
๒	นอกเขตจังหวัด	.....ซอง
<b>รวม</b>		.....ซอง

(ลงชื่อ)..... คณะกรรมการนับคะแนนเลือกตั้ง  
(.....) ชุดที่ ... เขตเลือกตั้งที่.....จังหวัด.....

(ลงชื่อ)..... คณะกรรมการนับคะแนนเลือกตั้ง  
(.....) ชุดที่ ... เขตเลือกตั้งที่.....จังหวัด.....

(ลงชื่อ)..... คณะกรรมการนับคะแนนเลือกตั้ง  
(.....) ชุดที่ ... เขตเลือกตั้งที่.....จังหวัด.....

(ลงชื่อ)..... คณะกรรมการนับคะแนนเลือกตั้ง  
(.....) ชุดที่ ... เขตเลือกตั้งที่.....จังหวัด.....

(ลงชื่อ)..... คณะกรรมการนับคะแนนเลือกตั้ง  
(.....) ชุดที่ ... เขตเลือกตั้งที่.....จังหวัด.....

(ลงชื่อ)..... ผู้แทน บริษัท ไปรษณีย์ไทย จำกัด  
(.....)

(ลงชื่อ)..... ผู้แทน บริษัท ไปรษณีย์ไทย จำกัด  
(.....)

บันทึกข้อมูลจำนวนบัตรเลือกตั้งแบบแบ่งเขตเลือกตั้ง  
 หน่วยเลือกตั้งที่ ..... หมู่ที่ ..... ตำบล/เทศบาล .....  
 อำเภอ ..... เขตเลือกตั้งที่ ..... จังหวัด .....

ที่เลือกตั้ง .....(ระบุชื่อสถานที่).....

วันที่ ..... เดือน ..... พ.ศ. ....

จำนวนบัตรเลือกตั้งที่บรรจุอยู่ในถุงวัสดุใส (ชั้นนอก) มีดังนี้

๑. บัตรเลือกตั้งที่นับเป็นคะแนน (บัตรดี) จำนวน ..... ฉบับ (.....)
๒. บัตรเลือกตั้งที่ไม่ประสงค์จะลงคะแนน จำนวน ..... ฉบับ (.....)
๓. บัตรเสีย จำนวน ..... ฉบับ (.....)
๔. แบบกรอกคะแนนเลือกตั้งในการเลือกตั้งสมาชิกสภาผู้แทนราษฎรแบบแบ่งเขตเลือกตั้ง (ส.ส. ๓๐)
๕. รายงานผลการนับคะแนนเลือกตั้งสมาชิกสภาผู้แทนราษฎรแบบแบ่งเขตเลือกตั้ง (ส.ส. ๓๑)

(ลงชื่อ) ..... ประธานกรรมการประจำหน่วยเลือกตั้ง  
 (.....)

(ลงชื่อ) ..... กรรมการประจำหน่วยเลือกตั้ง  
 (.....)

(ลงชื่อ) ..... กรรมการประจำหน่วยเลือกตั้ง  
 (.....)

(ลงชื่อ) ..... กรรมการประจำหน่วยเลือกตั้ง  
 (.....)

(ลงชื่อ) ..... กรรมการประจำหน่วยเลือกตั้ง  
 (.....)

(ลงชื่อ) ..... กรรมการประจำหน่วยเลือกตั้ง  
 (.....)

บันทึกข้อมูลจำนวนบัตรเลือกตั้งแบบสัดส่วน  
 หน่วยเลือกตั้งที่ ..... หมู่ที่ ..... ตำบล/เทศบาล .....  
 อำเภอ ..... เขตเลือกตั้งที่ ..... จังหวัด .....

ที่เลือกตั้ง .....(ระบุชื่อสถานที่).....  
 วันที่ ..... เดือน ..... พ.ศ. ....

จำนวนบัตรเลือกตั้งที่บรรจุอยู่ในถุงวัสดุใส (ชั้นนอก) มีดังนี้

๑. บัตรเลือกตั้งที่นับเป็นคะแนน (บัตรดี) จำนวน ..... ฉบับ (.....)
๒. บัตรเลือกตั้งที่ไม่ประสงค์จะลงคะแนน จำนวน ..... ฉบับ (.....)
๓. บัตรเสีย จำนวน ..... ฉบับ (.....)
๔. แบบกรอกคะแนนเลือกตั้งในการเลือกตั้งสมาชิกสภาผู้แทนราษฎรแบบสัดส่วน (ส.ส. ๓๐/ส)
๕. รายงานผลการนับคะแนนเลือกตั้งสมาชิกสภาผู้แทนราษฎรแบบสัดส่วน (ส.ส. ๓๑/ส)

(ลงชื่อ) ..... ประธานกรรมการประจำหน่วยเลือกตั้ง  
 (.....)

(ลงชื่อ) ..... กรรมการประจำหน่วยเลือกตั้ง  
 (.....)

(ลงชื่อ) ..... กรรมการประจำหน่วยเลือกตั้ง  
 (.....)

(ลงชื่อ) ..... กรรมการประจำหน่วยเลือกตั้ง  
 (.....)

(ลงชื่อ) ..... กรรมการประจำหน่วยเลือกตั้ง  
 (.....)

(ลงชื่อ) ..... กรรมการประจำหน่วยเลือกตั้ง  
 (.....)

บันทึกข้อมูลของหน่วยเลือกตั้งสำหรับบัตรเลือกตั้ง แบบแบ่งเขตเลือกตั้ง  
ที่มีอยู่ในหีบบัตรเลือกตั้ง

-----

วันที่ ..... เดือน ..... พ.ศ. ....

จำนวนถุงวัสดุใส่ทั้งหมดที่อยู่ในหีบบัตรเลือกตั้ง ..... ถุง  
ซึ่งประกอบด้วยถุงวัสดุใส่ของหน่วยเลือกตั้งในเขตเลือกตั้งที่ ..... จังหวัด .....  
ดังต่อไปนี้

ลำดับที่	อำเภอ	ตำบล/เทศบาล	หน่วยเลือกตั้งที่	หมายเหตุ
๑				
๒				
๓				
...				
ฯลฯ				

(ลงชื่อ) ..... กรรมการการเลือกตั้งประจำเขตเลือกตั้ง/  
(.....) ผู้ที่ได้รับมอบหมาย

(ลงชื่อ) ..... กรรมการการเลือกตั้งประจำเขตเลือกตั้ง/  
(.....) ผู้ที่ได้รับมอบหมาย

(ลงชื่อ) ..... กรรมการการเลือกตั้งประจำเขตเลือกตั้ง/  
(.....) ผู้ที่ได้รับมอบหมาย



**บันทึกข้อมูลของหน่วยเลือกตั้งสำหรับบัตรเลือกตั้ง แบบสัดส่วน  
ที่มีอยู่ในหีบบัตรเลือกตั้ง**

วันที่ ..... เดือน ..... พ.ศ. ....

จำนวนถ้ววัสดุใสทั้งหมดที่อยู่ในหีบบัตรเลือกตั้ง ..... ถ้ว

ซึ่งประกอบด้วยถ้ววัสดุใสของหน่วยเลือกตั้งในเขตเลือกตั้งที่ ..... จังหวัด .....

ดังต่อไปนี้

ลำดับที่	อำเภอ	ตำบล/เทศบาล	หน่วยเลือกตั้งที่	หมายเหตุ
๑				
๒				
๓				
...				
ฯลฯ				

(ลงชื่อ) ..... กรรมการการเลือกตั้งประจำเขต/

(.....) ผู้ที่ได้รับมอบหมาย

(ลงชื่อ) ..... กรรมการการเลือกตั้งประจำเขต/

(.....) ผู้ที่ได้รับมอบหมาย

(ลงชื่อ) ..... กรรมการการเลือกตั้งประจำเขต/

(.....) ผู้ที่ได้รับมอบหมาย

คำขอลงทะเบียนการใช้สิทธิเลือกตั้งนอกเขตจังหวัด

ส.ส. ๔๒

เขียนที่.....

วันที่..... เดือน..... พ.ศ. ....

เรียน นายทะเบียน .....

ด้วยข้าพเจ้า..... เลขประจำตัวประชาชน.....  
ที่อยู่ตามทะเบียนบ้าน เลขที่..... หมู่ที่..... ตรอก/ซอย..... ถนน.....  
ตำบล/เทศบาล..... อำเภอ..... จังหวัด..... เขตเลือกตั้งที่ข้าพเจ้ามีชื่อ  
อยู่ในทะเบียนบ้านครั้งสุดท้ายเป็นเวลาไม่น้อยกว่า ๙๐ วัน คือ เขตเลือกตั้งที่..... จังหวัด.....

ข้าพเจ้ามีความประสงค์ ขอลงทะเบียนเป็นผู้มีสิทธิเลือกตั้งนอกเขตจังหวัด เพื่อลงคะแนน  
เลือกตั้ง ณ ที่เลือกตั้งกลางนอกเขตจังหวัด .....(ระบุสถานที่) .....อำเภอ.....จังหวัด.....  
เนื่องจากข้าพเจ้ามีถิ่นที่อยู่นอกเขตจังหวัดที่ข้าพเจ้ามีชื่ออยู่ในทะเบียนบ้าน และจะไม่ได้กลับถิ่นที่อยู่เดิม  
ในวันเลือกตั้ง โดยได้แนบเอกสารสำเนาบัตรประจำตัวประชาชนประกอบการพิจารณาพร้อมคำขอนี้แล้ว

ข้าพเจ้าขอรับรองว่าข้อความดังกล่าวข้างต้นเป็นความจริงทุกประการ จึงลงลายมือชื่อไว้เป็น  
หลักฐาน

(ลงชื่อ).....

(.....)

หมายเหตุ กรณีจังหวัดที่มีสถานที่เลือกตั้งกลางมากกว่า ๑ แห่ง

คำสั่งนายทะเบียนอำเภอ/นายทะเบียนท้องถิ่น .....

ตรวจสอบเบื้องต้นแล้วเป็นผู้มีสิทธิเลือกตั้ง และให้บันทึกลงในระบบฐานข้อมูลผู้ลงทะเบียนขอใช้สิทธิ  
เลือกตั้งนอกเขตจังหวัด และให้แจ้งผู้ยื่นคำขอทราบ

ตรวจสอบเบื้องต้นแล้วไม่เป็นผู้มีสิทธิเลือกตั้ง และแจ้งให้ผู้ยื่นคำขอทราบ

(ลงชื่อ).....

(.....)

นายทะเบียนอำเภอ/ท้องถิ่น.....

คำขอลงทะเบียนการใช้สิทธิเลือกตั้งนอกเขตจังหวัด

เขียนที่.....

วันที่..... เดือน..... พ.ศ. ....

เรียน นายทะเบียน .....

ด้วยข้าพเจ้าผู้มีรายชื่อตามบัญชีแนบท้ายนี้ จำนวน.....คน มีความประสงค์ขอลงทะเบียนเป็นผู้มีสิทธิเลือกตั้งนอกเขตจังหวัด เพื่อลงคะแนนเลือกตั้ง ณ ที่เลือกตั้งกลางนอกเขตจังหวัด เนื่องจากข้าพเจ้ามีถิ่นที่อยู่นอกเขตจังหวัดที่ข้าพเจ้ามีชื่ออยู่ในทะเบียนบ้าน และจะไม่ได้กลับถิ่นที่อยู่นอกเขตจังหวัดที่ข้าพเจ้ามีชื่ออยู่ในทะเบียนบ้านในวันเลือกตั้ง โดยข้าพเจ้าและผู้มีรายชื่อตามบัญชีแนบท้ายนี้ได้แนบเอกสารสำเนาบัตรประจำตัวประชาชนของทุกคนมาเพื่อประกอบการพิจารณาพร้อมคำขอนี้แล้ว

ข้าพเจ้าและผู้มีรายชื่อตามบัญชีแนบท้ายขอรับรองว่าข้อความดังกล่าวข้างต้นเป็นความจริงทุกประการ จึงลงลายมือชื่อไว้เป็นหลักฐาน

(ลงชื่อ)..... ผู้แทนผู้ยื่นคำขอ  
(.....)

คำสั่งนายทะเบียนอำเภอ/นายทะเบียนท้องถิ่น .....

ตรวจสอบเบื้องต้นแล้วเป็นผู้มีสิทธิเลือกตั้ง และให้บันทึกลงในระบบฐานข้อมูลผู้ลงทะเบียนขอใช้สิทธิเลือกตั้งนอกเขตจังหวัด และให้แจ้งผู้ยื่นคำขอทราบ

ตรวจสอบเบื้องต้นแล้วไม่เป็นผู้มีสิทธิเลือกตั้ง และแจ้งให้ผู้ยื่นคำขอทราบ

(ลงชื่อ).....

(.....)

นายทะเบียนอำเภอ/ท้องถิ่น.....

บัญชีรายชื่อผู้ลงทะเบียนการใช้สิทธิเลือกตั้งนอกเขตจังหวัด

ที่	ชื่อ-สกุล	เลขประจำตัวประชาชน	เป็นผู้มีชื่ออยู่ในทะเบียนบ้านครั้งสุดท้าย ติดต่อกันไม่น้อยกว่า ๙๐ วันนับถึงวันเลือกตั้ง		สถานที่ที่เลือกตั้งกลางนอกเขตจังหวัด ที่จะไปใช้สิทธิลงคะแนนเลือกตั้ง	ลายมือชื่อ ผู้ลงทะเบียน
			เขตเลือกตั้งที่	จังหวัด		
			.....	.....	..... ..	



หนังสือตอบรับ  
การลงทะเบียนขอใช้สิทธิเลือกตั้งนอกเขตจังหวัด

เลขที่...../.....

สำนักทะเบียน.....

จังหวัด.....

วันที่..... เดือน..... พ.ศ. ....

หนังสือฉบับนี้ให้ไว้เพื่อแสดงว่า นาย/นาง/นางสาว.....

เลขประจำตัวประชาชน □-□□□□-□□□□□-□□-□ มีชื่ออยู่ในทะเบียนบ้านเลขที่.....

หมู่ที่..... ถนน..... ตรอก/ซอย..... ตำบล/เทศบาล..... อำเภอ

..... จังหวัด..... นายทะเบียนได้พิจารณาอนุญาต ให้ลงทะเบียนเพื่อใช้สิทธิ

เลือกตั้งนอกเขตจังหวัด ณ ที่เลือกตั้งกลาง..... จังหวัด.....

จึงมอบหนังสือฉบับนี้ให้ไว้เพื่อเป็นหลักฐาน

(ลงชื่อ).....

(.....)

นายทะเบียนอำเภอ/ท้องถิ่น.....

หนังสือตอบรับการลงทะเบียนฯ (ส.ส. ๔๒/ช)

กรุณาส่ง ชื่อ.....สกุล.....

เลขที่.....ถนน.....ตรอก/ซอย.....

ตำบล/เทศบาล.....อำเภอ.....

จังหวัด.....

รหัสไปรษณีย์ □ □ □ □ □

## บัญชีจำนวนของใส่บัตรเลือกตั้ง

วันที่ .... เดือน ..... พ.ศ. .... คณะกรรมการประจำที่เลือกตั้งกลางนอกเขตจังหวัด  
 ชุดที่..... จังหวัด..... ผู้มีสิทธิเลือกตั้งนอกเขตจังหวัดที่มาแสดงตนขอรับบัตรเลือกตั้งเพื่อ  
 ลงคะแนนเลือกตั้งล่วงหน้า ณ ที่เลือกตั้งกลาง จำนวน.....คน รวมของใส่บัตรเลือกตั้ง (ส.ส. ๓๙)  
 .....ซอง

(ลงชื่อ)..... ประธานกรรมการประจำที่เลือกตั้งกลาง  
 (.....) นอกเขตจังหวัด

(ลงชื่อ)..... กรรมการประจำที่เลือกตั้ง (.....)กลางนอกเขตจังหวัด	(ลงชื่อ)..... กรรมการประจำที่เลือกตั้ง (.....)กลางนอกเขตจังหวัด
(ลงชื่อ)..... กรรมการประจำที่เลือกตั้ง (.....)กลางนอกเขตจังหวัด	(ลงชื่อ)..... กรรมการประจำที่เลือกตั้ง (.....)กลางนอกเขตจังหวัด
(ลงชื่อ)..... กรรมการประจำที่เลือกตั้ง (.....)กลางนอกเขตจังหวัด	(ลงชื่อ)..... กรรมการประจำที่เลือกตั้ง (.....)กลางนอกเขตจังหวัด
(ลงชื่อ)..... กรรมการประจำที่เลือกตั้ง (.....)กลางนอกเขตจังหวัด	(ลงชื่อ)..... กรรมการประจำที่เลือกตั้ง (.....)กลางนอกเขตจังหวัด

คณะกรรมการประจำที่เลือกตั้งกลางนอกเขตจังหวัด ชุดที่.....จังหวัด.....ได้ส่งมอบของใส่บัตรเลือกตั้ง  
 (ส.ส. ๓๙) จำนวน ..... ซอง ดังกล่าวข้างต้นให้ผู้แทน บริษัท ไปรษณีย์ไทย จำกัด ผู้ลงชื่อรับไว้เป็นหลักฐาน  
 ครบถ้วนถูกต้องแล้ว

(ลงชื่อ) ..... ผู้แทน บริษัท ไปรษณีย์ไทย จำกัด  
 (.....) ผู้รับมอบ

(ลงชื่อ) ..... ผู้แทน บริษัท ไปรษณีย์ไทย จำกัด  
 (.....) ผู้รับมอบ

**หมายเหตุ** แบบฟอร์มนี้ใช้เป็นหลักฐานประกอบการส่งมอบของ ส.ส. ๓๙ ให้ผู้แทน บริษัท ไปรษณีย์ไทย จำกัด  
 ให้จัดทำภายหลังการเปิดหีบบัตรเพื่อนับจำนวนของใส่บัตรเลือกตั้ง ของทุกวันลงคะแนนเลือกตั้งล่วงหน้า  
 วันละ ๓ ฉบับ เพื่อ

๑. กำกับถุงวัสดุใส่ที่ใช้บรรจุของใส่บัตรเลือกตั้ง
๒. เป็นแบบฟอร์มส่งมอบให้คณะกรรมการการเลือกตั้งประจำจังหวัดเก็บรักษาไว้เป็นหลักฐาน
๓. คณะกรรมการประจำที่เลือกตั้งกลางเก็บไว้เป็นหลักฐาน



**ประกาศคณะกรรมการนับคะแนนเลือกตั้งจากบัตรเลือกตั้งนอกเขตจังหวัดและนอกราชอาณาจักร  
เรื่อง จำนวนบัตรเลือกตั้งที่ได้รับเพื่อนับคะแนนเลือกตั้ง**

-----

ตามที่คณะกรรมการนับคะแนนเลือกตั้งจากบัตรเลือกตั้งนอกเขตจังหวัดและนอกราชอาณาจักร ได้รับของใส่บัตรเลือกตั้งจาก บริษัท ไปรษณีย์ไทย จำกัด จำนวน ..... ของ นั้น

บัดนี้ คณะกรรมการนับคะแนนเลือกตั้งจากบัตรเลือกตั้งนอกเขตจังหวัดและนอกราชอาณาจักร ได้ตรวจนับจำนวนบัตรเลือกตั้งในของใส่บัตรเลือกตั้งดังกล่าวแล้ว ปรากฏผล ดังนี้

บัตรเลือกตั้ง	จำนวน (บัตร)	หมายเหตุ
๑. แบบแบ่งเขตเลือกตั้ง		
๒. แบบสัดส่วน		

ประกาศ ณ วันที่..... เดือน..... พ.ศ. ....

(ลงชื่อ) ..... กรรมการนับคะแนนเลือกตั้งฯ  
(.....)

(ลงชื่อ)..... กรรมการนับคะแนนเลือกตั้งฯ (ลงชื่อ)..... กรรมการนับคะแนนเลือกตั้งฯ  
(.....) (.....)

(ลงชื่อ)..... กรรมการนับคะแนนเลือกตั้งฯ (ลงชื่อ)..... กรรมการนับคะแนนเลือกตั้งฯ  
(.....) (.....)

(ลงชื่อ)..... กรรมการนับคะแนนเลือกตั้งฯ (ลงชื่อ)..... กรรมการนับคะแนนเลือกตั้งฯ  
(.....) (.....)

(ลงชื่อ)..... กรรมการนับคะแนนเลือกตั้งฯ (ลงชื่อ)..... กรรมการนับคะแนนเลือกตั้งฯ  
(.....) (.....)

ฯลฯ

**หมายเหตุ** ส.ส. ๔๓/ก จัดทำจำนวน ๓ ชุด

๑. ปิดไว้ที่หน้าทีบบัตรเลือกตั้ง ๑ ชุด
๒. ปิดประกาศไว้ ณ สถานที่นับคะแนน ๑ ชุด
๓. เก็บไว้เป็นหลักฐาน ๑ ชุด



เลขที่ .....

**หนังสือรับรอง**

**การได้รับเลือกตั้งเป็นสมาชิกสภาผู้แทนราษฎรแบบแบ่งเขตเลือกตั้ง  
เขตเลือกตั้งที่ ..... จังหวัด .....**

-----

หนังสือฉบับนี้ให้ไว้เพื่อรับรองว่า ..... ผู้สมัครรับเลือกตั้ง  
สมาชิกสภาผู้แทนราษฎรแบบแบ่งเขตเลือกตั้ง สังกัดพรรค ..... ได้รับเลือกตั้งเป็น  
สมาชิกสภาผู้แทนราษฎรแบบแบ่งเขตเลือกตั้งที่ ..... จังหวัด ..... ในการเลือกตั้งเมื่อวันที่ .....  
เดือน ..... พ.ศ. ....

ให้ไว้ ณ วันที่ ..... เดือน ..... พ.ศ. ....

ลงชื่อ .....

(.....)

ประธานกรรมการการเลือกตั้ง





เลขที่ .....

**หนังสือรับรอง**

**การได้รับเลือกตั้งเป็นสมาชิกสภาผู้แทนราษฎรแบบสัดส่วน  
กลุ่มจังหวัดที่ .....**

-----

หนังสือฉบับนี้ให้ไว้เพื่อรับรองว่า ..... ผู้สมัครรับเลือกตั้ง  
สมาชิกสภาผู้แทนราษฎรแบบสัดส่วน สังกัดพรรค ..... ได้รับเลือกตั้งเป็นสมาชิกสภาผู้แทน  
ราษฎรแบบสัดส่วน กลุ่มจังหวัดที่ ..... ในการเลือกตั้งทั่วไป เมื่อวันที่ ..... เดือน .....  
พ.ศ. ....

ให้ไว้ ณ วันที่ ..... เดือน ..... พ.ศ. ....

ลงชื่อ .....

(.....)

ประธานกรรมการการเลือกตั้ง